明治卅九年十月廿四日第三種郵便物認可
中華郵政局掛號認爲新聞紙類

盛京時報

陰曆二月廿四日
昭和五年三月廿三日
中日祀休刊

發行人 佐原篤介
編輯人 菊池貞二
印刷人 石原庄太郎
發行所 盛京時報社
奉天驛前町九番地
大阪市北區堂島濱通一丁目 盛京時報支社
盛京時報支社

論說

論東北體育 （小天）

東方病夫之誚。從來已久。此等惡評。移於今日。雖無一毫存在之價值。然就過去國民之弱點觀之。頹唐暮氣。決不激昂。其由缺乏自强觀念。以致影響國家之一切改善進步。確乎至鉅且大。夫一國國民。既無健全精神。復無健全身體。則其病象之成。無論如何。萬難曲諱。所以習眼人考察之餘。時昔發此嘲笑。初亦不必謂太過矣。

何幸二十年來。病夫中國。風氣大開。而國民講求體育之道。漸由提倡時期。而入推廣時期。國內舉行競技大會之事。無時或已。其如何亟謀鍛鍊身體。以期强種强國。姑置不論。即以東北一隅言之。對於體育上之突飛躍進。亦大有一日千里之勢。是誠出人意料之外。而不能不爲中國前途慶幸者也。考遼寧教育界之重視體育。原不自今日始。蓋當清末光宣之際。早已略具團體運動及聯合競技之規模。惟因民元以後。一般學生。關心內政外交。以爲如不群起參加社會運動。實不足以作民衆正當應付之後盾。乃由競技團體一移而作社會運動之聯合。當時教育當局。神經過敏。惟恐發生意外之變。所以爲「愼重意外」而防學生之「血氣用事」。輕視一切團體競技運動。則體育受此打擊束縛。不知經若干年月。而祁彥樹廳長時代。迫於大勢。迎合老儒心理。反對各校提倡體育。禁止開會競技。尤爲東北體育界空前未有之莫大阻碍。以視今日張漢卿司令長官就職以後各級階之銳意講求體育。時代懸殊。人心取舍。殆眞不可同日而語。假使。已往十年間。遼寧體育。不經此番打擊束縛。則塞外健兒之生龍活虎飛揚蹈厲氣概。或當早已倍蓰於今日也。

凡爲時代及民族需要的文化。猶水之流。無孔不入。且壓力當前。阻亦必決。是故東北青年一面由自己自動的。注重體育。一面復由被動。而講求運動。則大勢所趨。不獨有競技無競技之天才者。亦可以短時之天才者。得以表現無遺。即間內感覺體育之饒有興味。此三四年來。遼寧體育界所以不能不有壓倒華東華南及華北各省體育界之新氣象耳。最近。杭州舉行全國運動大會。遼寧方面預選結果。已有二十六人挾其用徑賽相當成績。於二十日。自瀋陽載月赴連。遵海南下。諒以東北選手既有壓倒前此國內成績之最高記錄。則於西子湖畔。決其雌雄。皷其餘勇。不致前功盡廢。概可知也。如按遼寧選手中。徑賽方面。如劉君長春之短途成績（預選時百米爲十一秒一。二百米爲二十三秒三。若依去年華北最高記錄。則劉若百米爲十秒八。二百米爲二十二秒六。更據譚邦傑報告。謂劉於寒假時在大連作百米競賽。成績爲十秒六。此次殆仍保持其舊觀。蓋正式決賽能有打破個人十秒六之新成績。亦未可定）。及劉女士娥嬉之短途成績（預選時。五十米爲七秒九。考女子運動徑賽五十米成績。全國最高紀錄。華東方面有李遂銀女士者。其成績不過爲七秒九。是劉娥嬉之成績與李遂銀之成績。已得到對對地位）不惟不落人後。且尤過之。至趙君德新之長途成績。（預選時。一萬米爲卅六分三十分十五秒五。考去年中國一萬米最高記錄。陳盛舟不過爲三十七分三十二秒四。而趙君則已爲三十六分十五秒五）殆有奪得未來最高記錄之勢。若夫田賽選手傅君寶瑞之跳高（成績爲一米七三）。劉女士佳恩跳高（成績爲一米〇一）已爲國內從來之所僅見。倘臨時當仁不讓。加以振作。預想東北選手之在杭州全國運動角逐場中。當有最後勝利希望。無可疑也。（未完）

群盜禍國 （傲）

大盜當國、群盜操權、所謂中華民國、至是完全破產矣、晉閻義通電反蔣、而蔣指摘謂聯銜之幾十人中、某某某均係冒名、此外被冒名者、當屬不少、無奈不能自寫姓氏者甚多、所以其姓氏爲他人所冒用、而已則不知也、然此幾十人、非國民軍某某軍長、即某某總指揮、皆領有中央委任狀、可知蔣之嘲人、適所以自嘲、換言之、不過甲巨盜與乙巨盜爭其乾兒之多寡耳、最近北方將領五十七人之反蔣宣戰通電、直是北方大中小盜五十七人、對於南方大盜之挑戰書！中國不與焉、中國人民絕對不與焉、

紛至沓來 （傲）

近來代表滋擾之夥、北寧路上、不啻項背相望矣、日某代表、日某某代表、日某某某代表、盡係個人代表、絕無一人是人民代表也、所議何事？接洽何事？究竟不出『分贓』範圍！至若國家之存亡、與國民之休戚、則猶視九霄雲外億萬里火星人類之肥瘠耳、然而待此輩無處個人的私代表、以國賓之禮、招待歡讌、無所不至、不知此揮霍如土之彼此個人交際費、果得由何處來？

山東軍事佈置情形
第二師移駐泰安兗州

濟南訊云、第二師顧祝同部開拔來濟、連日以來、對於置津浦路沿線防務、異常忙碌、現聞中央以兗州泰安一帶、自五十五師阮肇昌部調回濟南後、該處兵力較薄、故決定第二師移駐泰安兗州、第二師師部已由濟移往泰安、該部迄至十五日由濟南下車者、已有三列車、計十四日夜十一點半、第二師第四旅第七團團長候克聖、帶全團官佐目兵、由濟南開往泰安、十五日早一時四十分、該師軍用物品、及給養等、並兵士十排、由濟南開往兗州、上午九點、又有第二師第四旅旅長婁敬越、帶第八團全團官佐士兵、由濟開往兗州、聞其餘之四團、亦將於十六七兩日、陸續開拔、至顧祝同何日南去、則尚未確定聞第十六路總指揮部、將設於兗州、第二師師部、則將設於泰安、五十五師阮肇昌部、十五日有一團由濟開往膠州、以鞏固膠濟路沿線防務、計共分兩列車、於正午十二時十五分、由濟東開、聞爲第五十五師一百六十四旅三百二十九團團長王嘉楠之全部云云、

中央飛機兩架、將陸續來濟、宣傳多日、聞航空隊第二隊長張廷孟、於本月八日由京乘機抵徐、待命北上、近以大容式克飛機、因機件略有修理之處、以免危險、故暫駐於張莊、陳主席以高部迄今尚未完全解決、特電徐州張隊長、將中央所派之兩架飛機、先來一架、以便應用、十四日駐濟航空第二隊、已按張隊長由徐來電、謂定今十六日早九時、攜同技師廖永熙、乘摩斯機北來、大約午後一時、即可折濟、抵濟後張氏向陳調元請示一切機宜後、即將由副隊長石邦藩機師孟憲武、乘續來之摩斯機、飛往十里堡、張氏則將常川駐於濟南、以資調遣一切云云、

時局與太原

太原訊云、時局迭有變化、空氣忽緩忽緊吾人服勢新聞界者、對於輸送消息、感受萬分之困難、蓋以平津滬各報駐并記者、當此時局緊張、戰雲瀰漫之際、無不欲得正確消息、以獻於讀者、但由并拍發之新聞電報、須經過種種手續、始能送至電局、拍投各報、若不蓋有各檢察處驗訖之圖章、電局拒絕收拍、至其檢查應經過之機關、初步爲總部交際處、各記報者、終日辛勤所訪之消息、持往該處檢驗、往往候有二三鐘之久、尚不竣事、或同一消息、某記者可拍發、某記者忽被塗刪、致平津各報館、函電紛紛追求本末、各報記者、因供給新聞之不能如意、居常不能自安、至檢查之時間、亦有限制、每日上午八時起十二時止、下午四時起、八時止、此時間、雖發生任何重要消息、以無負責檢查之人、即不能拍發、只可留置翌日、新聞之時間性甚重要、如此延擱、各報記者、均抱莫大之遺憾、再負責檢查者、僅二人焉、一爲遼寧處員介卿、一爲楊瑊亭先生、連則終日奔馳於車站及各飯店各招待處、殊形忙錄、楊則樂任山右社編輯、亦不消閒、此二人中、或因私事遲到、或因迎候要人、或感風寒病症、則各記者雖久候於交際處、亦無辦法可想、各報館認各記者之不能盡責、其故多由於此、至第二步應經之檢查、則在電局、駐電局檢查者、亦爲總部所派、但不過爲一種成例耳、若既蓋有總部交際處驗訖之圖章、則駐電局檢查者、即不再行留難、並非恒檢查新聞之嚴密、於此可概見矣、記者今日途遇友人、晤面即大哭不止、詢其究竟、則云本月十日、接家中來電、謂其父病重、囑告其友人（第三者）希冀有所接濟、（記者之友家甚貧其父臥病、苦無醫藥之資、故告其他友人、希冀加以帮助）、故當時擬一電稿、原電稿示記者、其文云、『家嚴病甚重、已接舍間急電、促二家兄返舍省視、二家兄已於庚晚返籍、探視家嚴病、並整理家務』、當將此電送之電局、出現洋八元四角、取有收據、適馮玉祥於八日晚離并返潼、據電局收發處職員談、交際處認爲電與時局有關、謂電內之二家兄、即爲馮玉祥、故將原電扣留、所收過之電費決不能退出、電局收電費後、即認爲電已拍出、至於扣留、其責任交際處而不在電局、友人並謂籌措此項電費、典當衣服數件、拍賣手提番布箱一隻、不惟未得友人接濟、反失如此鉅款、其情亦可憐矣、」

川滇軍在川邊分駐
退避華坪者以橋爲界
退避龍街者以江爲界

成都訊云、鹽邊訊云、寧遠七屬、原爲川康邊防軍羊仁安駐防區域、自滇軍胡子嘉敗退川西以來、其與川邊交界地方、如滇省之大姚縣、則與川省之鹽邊縣接近、華坪縣、則與披沙接近、左接龍街、則與會理縣接近、自去歲八月至今、及鹽邊會理兩縣屬地半爲滇軍盤踞、因是人民積怨、各地團練與該軍常起衝突、大有羣同驅逐、不容與一朝居之勢、羊旅長鑒於川滇惡感愈積愈深、一朝爆發則不可收拾、終貽兩省最大之邊患、召派員同胡子嘉交涉、所有彼此接壤地方、軍食不敗、可派人過境、採買米糧准其運輸、軍人則各駐防邊境、不許偶越雷池一步、現已雙方議妥、滇軍退避華坪者以橋爲界、退避龍街者、以江爲界、而鹽邊會理披沙之美驛等處、則厚增川軍防堵、自是鴻溝已斷、臥榻之旁、再不容他人鼾睡矣云、

南北兩軍對峙形勢
兵力相若防務亦均嚴密

北平訊云、某軍事機關近調查津浦平漢隴海三路各軍駐防甚詳、

津。浦。路。 自浦口至烏衣沙河集、爲馬鴻逵陳誠兩部、明光臨淮關至蚌埠、爲熊式輝王均兩部、蚌埠宿縣至徐州、爲徐庭瑤張礪生及劉峙第二路各部、自徐州至韓莊臨城、爲葉開鑫部、兗州泰安爲顧祝同部、自泰安以迄濟南、現改爲阮肇昌部、惟第二師顧祝同部、尚有少數在此段輸送中、至濟南平原至德州、爲范熙績阮肇昌兩部、德州以北東光滄頭滄州馬廠直達天津、均爲晉軍李生達及傅作義兩部、

平。漢。路。 自漢口至花園廣水武勝關止、爲岳維峻夏斗寅雞公山信陽明港確山、爲趙觀濤蔣鼎方部、駐馬店遂平西平郾城臨潁許昌、爲魏益三樊鐘秀部、許昌新鄭至鄭州、爲劉春榮部、自鄭州滎澤至新鄉、爲曾福林部、新鄉衛輝湯陰安陽而達彰德、爲石友三部、自磁州邯鄲至順德、爲孫楚部、順德大名至正定、爲馮鵬翥部、正定以北保定長辛店琉璃河、爲楊效歐馮鵬翥兩部、

隴。海。路。 自徐州以西、黎口李莊至碭山、爲陳繼承部、碭山馬牧集劉堤圈至歸德內黃龍門、爲孫殿英部、蘭封開封至中牟古城、爲孫桐萱張德項部、自鄭州滎陽偃師洛陽爲萬選才澠池迄陝州爲孫良誠部、靈寶（現劉春榮亦由鄭移豫西）新安觀音堂至潼關、爲石敬亭龐炳勳兩部、綜合以上三路形勢、南北軍兵力均相若、防務亦均嚴密云、

諸城仍不下

濟南訊云、廿六軍長范熙績、原在高密督師、圍攻諸城莒縣高桂滋部、昨晚來濟謁陳調元磋商解決高部辦法、據諸城來人謂、自省軍總攻令下後、大砲彈一齊猛攻、城內時時起火、高部士兵在城上挖洞伏處、以避砲火、自責令老百姓登城守城、恐其逃跑、派一兵看守十人、夜晚高兵自行守城、因火油缺乏、將老百姓之被褥燃燒以代燈火、省軍大砲曾轟城門一次、高部仍死守不退、駐濟阮肇昌五十五師三一九團王嘉楠部、日內將東開高密轉往諸城助戰、

武漢防務

漢口訊云、陳誠定十九日返漢、夏斗寅另集營長以上軍官會議、討論整飭軍紀風紀、及配備武漢衛戍等事宜、四十四師長蕭之楚、十八日返鄂北防次、該師兵站亦由漢移設隨縣、

忌烟良機不可錯過

康機戒煙丸

此藥功效確實斷癮完善其性和平毫無毒質不害身體辦事無碍旅行稱便惟用此藥平安
斷癮身體健康飲食增進精神爽快鴉片癮毒完全清除 （一）本藥內毫無毒質不傷害
身體 （二）此藥性質和平服之毫無痛苦可以不再犯癮不能發生病症 （三）服用
協此藥不能因藥成癮斷癮後見煙自厭 （四）藥含有多量滋養要素服之可以加增健康

價目每瓶六十粒每瓶現洋二圓四角 每半打現洋廿四元
注意癮輕者兩瓶奏效癮重者半打斷決

遼寧小南門裏大街路西
陸華大藥房 電話二〇七一號
外埠函購寄款書明遼寧大西門裡郵局以免錯遞
經理德國恰默克精良藥品德國各種醫療器械
各大藥房均有出售

錦縣電燈廠啓事

本公司十八年營業結清計獲利金大洋四萬零九百元現定於陽歷四月一日開股東常會報告本年營業狀況十日後發放息利希請衆股東務要屆期到會與議並持原領股票息摺更換大洋股票領取息利爲荷

敝人後婚妻王氏乘

敝人有事赴輝南時携帶寶地欠紙一宗潛逃計款現洋壹千五百九十六元無論何人得着概作無效特此聲明
東豐縣三區德勝村王德祥啓

地照被焚聲明作廢

茲因鄙人原買山圍山領名西豐珠湖圍小梨樹河子處又土字三十一號中地十畝內有清丈浮多次地三十七畝統計中次地四十七畝大照一張於民國十四年四月間被火焚燬除請縣政府備案補照外特登報作廢
西豐 李祥 啓

哀啓者
先妣于母任太恭人慟於本年夏歷正月二十八日亥時壽終內寢距生於道光二十一年三月初三日亥時享壽九旬不孝等侍奉在側親視含殮即日遵禮成服諏吉扶柩暫厝謹訂於夏曆二月初一日接三初四日首七十八日三七三月初三日題主初四日成主初五日領帖伴宿初六日發引恐訃告不週謹此哀
聞
棘人 冲 文 漢 泣血稽顙
通唁處 遼寧省內通天街振興公司 哈爾濱南崗慈善街十八號
喪居 遼陽城內二道街

大連汽船株式會社

上海 青島行		
▲神天丸	三月廿五日	
▲奉天丸	三月廿三日	
▲大連丸	三月廿九日	
天津行		
▲濟通丸	三月廿七日	
▲天潮丸	三月廿四日	
龍口行	(旅順不行)	
▲龍平丸	三月廿七日	
香港行		
▲英順丸	三月三十日	
▲鞍山丸	三月廿五日	

電話四一八五番
專屬貨客經店
大連市敷島町六番地 永和公司 電話七二七五番七八六六八番
阪神航路專屬荷扱店
大連市須磨町六〇番 澤山兄弟商會 電話長五二六二番 四六八一番

春風得意

春來了、宇宙間頓然換了欣欣向榮的氣象、人們薰沐在和煦的春風裏、已經感覺着異樣的興奮了、何況無窮事業生意盎然、方興未艾、可是、回憶着既往、顧念到將來、便覺得人生得意、爲日無多、常言說得好、常將有日思無日、莫待無時憶有時、」我們便應當留有餘、補不足、所以政府也有提倡儉德、獎勵儲蓄的明文、中法儲蓄會是國人自辦的有獎儲蓄機關、有悠久的歷史、有昭著的信用、現在、於每月照例開獎、鼓勵原有儲戶之外、並訂有保證新入會儲戶三個月內穩能得獎的辦法、歡迎
會址 遼寧大西門外電車道西

恭頌遼寧省會公安第一局局長王鵠忱君之德政

凡任治安之責者欲求防患於未然與消患於無形苟非有思深遠之謀謹小慎微之略未易語此今之能二長兼擅而口同稱者我王君鵠忱其誰與歸王君立廷字鵠忱遼中人長於警政其初任遼中縣警察所長在任即以廉勤見重於上峯迨十六年秋調任省城公安第一局局長是時城內適出搶案兩起一爲小南門裡義和當一爲悅來館胡同鼎盛祥帽舖事後匪皆遠颺無縱[illegible]王君購線踹緝先後破獲置諸極典自是之後省內宵小絕跡尨吠不聞商民得以安心樂業匕鬯無驚者皆出於王君勤政愛民之所賜也溯王君自蒞任以來夏則垢汗被體訓練視察不以爲勞冬則[illegible]通宵督率梭巡不以爲苦至戶口則注重稽查以防奸宄之藏匿[illegible]其餘事若夫王君之德政感人之深我商民欲買絲以繡鑄金以[illegible]綴數語登諸報端以表揚盛德於萬一孰曰不宜

遼寧城內衆商號
世合公 謙祥恒 源茂興 源昌福 益成元 增盛利
孚豐號 洪順盛 同興源 和發永 廣興德 福盛興
濟東號 泰和商店 同增利 興順利 德馨樓 萃華新
會元公 天和利 天合東 同源泰 明湖春 裕源公
益和永 裕泰東 福成泰 福順恒 龍海樓 裕源公
益增慶 謙祥泰 阜豐東 興泰號 增福東 萬順隆
東茂盛 同義合 興順義 德慶元 朝陽新 德慶峻
聚合成 興順西 天增福 發記紬庄 順和永 德義東
吉順昌 興順長 增益東 錦成泰 順和永 廣源長
吉順絲房 和發東 裕盛東 德泰永 世興福 寶華新
裕泰盛 廣泰興 同泰和 德源永 鴻興盛 雙和盛
芳華新

中國唯一之簡易西藥新書已出版

西藥實驗大全

趙璽忱 編輯
張潤亭 于松岩 陳麗南 校正

◎內容書分三編合訂一冊 ◎第一編『藥物學』將最實用最有效之藥品選擇二百餘種分二十二類註明產地形狀功用主治分量中毒解法並將每藥名下標明新舊名東洋及拉丁文原名 ◎第二編『配藥學』將各種藥膏藥水藥散藥酒等藥品方案手續規矩無不註明 ◎第三編『處方學』將各科醫師臨床經驗之處方選擇十五類約一千餘方均註明功效服法皆爲效驗確實之方閱者一目瞭然 ◎全書一冊二百餘頁洋裝布面金字用潔白洋紙印刷定價現洋二元五角外埠加郵書二角郵票九五折扣限某省字樣一概不收（目錄函索即寄中日郵局均可）
總發行處 遼寧撫順千金寨中華撫順醫院營業部
代售處 遼寧瀋陽商務印書館

註冊商標

耑治痢疾腹痛胃氣腸癱靈藥

健胃固腸丸

本藥專治紅白痢疾霍亂痧疫過食過飲消化不良中暑冷寢時候瘴氣腹痛下痢等症
胃弱之人每食後服用五六丸則補助消化且能豫防一切痢疾

藥價
貳拾錢・參拾錢
五拾錢・壹圓
貳圓・參圓
五圓・拾圓

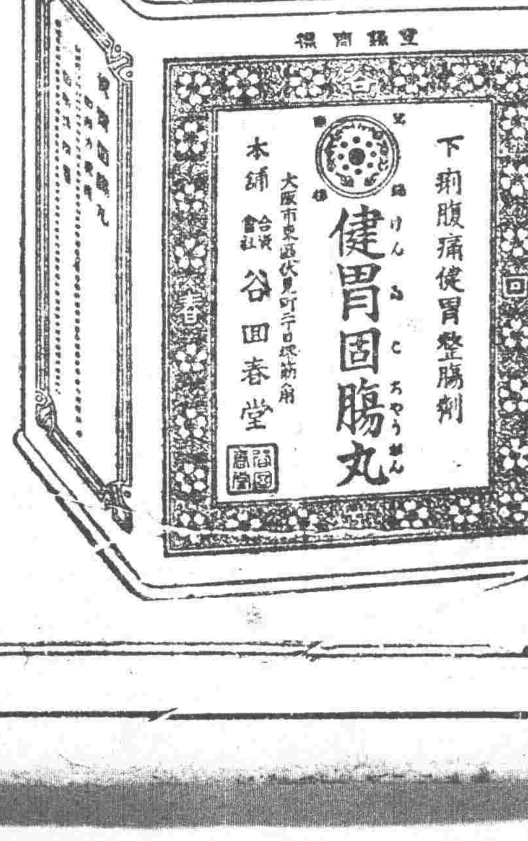

發售處 大阪市東區伏見町 合資會社 谷回春堂大藥房
總經理 大連市 寶藥株式會社

◎近有無恥之徒假冒本堂商標魚目混珠賜顧貴客請認明本牌庶不致悞

經售處
哈爾賓 同 同 同 同 同 同 同 同 同 同 長春 同 同 同 同
長壽堂藥房 井上商行 寰球藥房 秦華西藥房 中西藥房 資安藥房 衛生藥房 福壽藥房 泰東藥房 東北藥房 世界藥房 廣濟藥房 和發魁藥房 大和堂藥房 中西藥房 錦和慶藥房 泰和祥藥房

長春 同 公主嶺 同 同 齊々哈爾 同 安達站 大黑河 同 海倫縣 同 同 同 同 同 望奎縣
福華西藥房 德長源藥房 大口藥房 東亞藥房 山本藥房 富山堂藥房 平野藥房 衛生藥房 宮崎藥房 大同藥房 天豐恒藥房 興記藥房 天興恒藥房 久遠長藥房 中西藥房 東亞興藥房 天和長藥房

拉哈站 張家灣 新民屯 莊河縣 西豐縣 八面城 奉天 同 同 同 同 同 同 同 同 同 營口
華英藥房 華西藥房 和發同藥房 和生堂藥房 廣興藥房 積盛興藥房 和發增藥房 井上誠昌堂 佐藤廣濟堂 大德生藥房 歐美藥房 五洲藥房 中西藥房 文雅齋藥房 永年西藥房 同仁醫院 中國藥房 興亞藥房

營口 同 同 同 同 同 同 同 同 同 同 同 同 大 同 同 同
連
泰東藥房 保興長藥房 中西藥房 義和謙豐記 義興成余記 裕泰和藥房 東西達藥房 東興藥房 營口藥房 遼東藥房 東瀛藥房 回天堂藥房 文勝藥房 井上誠昌堂 東瀛藥房 華泰藥房 華西藥房

大連 同 同 同 同 同 同 同 同 同 同 同 同 同
回春藥房 德記藥房 同記藥房 康德記藥房 華美藥房 回春堂藥房 德興藥房 志義成藥房 廣生堂藥房 天和藥房 中興藥房 同德藥房 衛生藥房 德生堂藥房

西北軍決集中鄭州
石孫兩軍謀挾擊韓復榘軍
呈露南北新舊軍閥抗爭狀態

(北平二十一日電通電) 馮玉祥向西北軍各將領令大部隊迄於二十五日集中鄭州爲韓復榘軍態度仍未明瞭石友三軍與孫殿英軍連絡策劃挾擊在開封歸德間之韓復榘軍

(北平二十一日商通電) 西北軍二萬已抵洛陽龐炳勳劉汝明張致中各軍預定迄於二十五日進至鄭州又石友三軍陸續向黃河南北岸集中現在反蔣運動似北方舊軍閥與南方新軍閥對抗最近張學良陳調元等及其他中立派有左袒反蔣派或採取好意的中立態度之傾向頗呈濃厚

兩何令湘鄂各部隊
準備蔣氏將蒞漢檢閱

【北平二十一日復旦電】漢電何成濬何鍵因蔣將來漢檢閱昨通令湘鄂各部隊令其準備一切

粵軍攻桂仍未進展
六八路軍尚未進攻

【上海二十一日國聞電】六八路軍雖下總攻擊令惟張桂軍行蹤飄忽不悉主力何在張部由薛岳指揮犯高州章甫已在高就南路警備司令馬(廿一日)進攻北海六路總部昨(廿日)由梧移戎墟陳濟棠電粵財廳一週內籌餉百廿萬解梧發餉

【上海二十一日復旦電】大河方面已發生大戰六路總部號(廿日)由梧移戎墟張發奎軍由薛岳指揮向高州石城進蔡廷楷親率全部由岑溪兼程赴石塘截陳濟棠電財政廳令一週內籌措廿萬解梧陳章甫號(廿日)就南路警備司令馬(廿一日)進攻北海

東北艦隊
海防新分配

青島訊云、東北海軍司令沈鴻烈、於三月十二日、由遼寧經長山島等處來青、沿海視察海防情形、並檢閱第一艦隊、茲聞沈氏爲保護漁船、肅清海盜起見、將該艦隊在渤海沿岸之海防、分配如次、計長山島駐陸戰隊一營、及威海、同安兩艦、灣山灣駐陸戰隊兩連及海琛砲艦、青島駐江利、鎮海、定海、肇和、四艦、陸戰隊約一營、即墨駐陸戰隊一營楚豫、永翔兩艦、則遊弋於海州青島、石島、長山島、烟台等港、前永翔艦往海州海面、剿擊海盜、已將該處肅清云、又去年中俄戰役、沈沒江亨、利捷、利綏、江安、江泰五艦、(前訊誤作江利、江貞沈沒、合涉報更正) 現利綏艦業經撈起、修理完竣、仍泊松花江等處、其江亨、利捷、江安、江泰四艦、刻正預備於清明前後、即行打撈、惟江安江泰兩艦、係商輪改修砲艦、經此次之沈擊、損壞頗多、將來撈起以後能否應用、尚不可知、至江亨利捷兩艦、損失輕微、撈起後略加修理、便可應用云、

廢棄艦
專門委員會

【倫敦廿日聯合電】廢艦問題專門委員會本日在聖得詹姆士宮殿開會有所討論

廢止印度鹽專賣案
在國民議會否決修正案

【紐德里二十日聯合電】本日印度議會以廢止政府壟專賣爲目的之印度國民黨所提出之修正案以五十七票對三十票實行否決值此甘地運動反對塩稅之際故素人相當重視但棄權者有八十二名故不能認爲印度議會之總意見

【紐德里二十日電通電】現在以反對鹽稅爲目標之甘地一派不服從運動正實行時印度議會於本日否決鹽稅減輕及關於免除數項之修正案

意國仍強硬
英全權調停無效

【倫敦二十日聯合電】馬克丹納全權于本日午後五時半起在下院與格蘭基全權會見爲打開法意間交涉狀態之停頓計有所努力惟意國態度仍然強硬幾難下手因之交涉畢竟以停頓狀態相終始

蔣介石抵滬之目的

【上海二十一日電通電】蔣介石本日正午潛自吳淞乘汽車至上海入共同租界宋子文宅自一時半召集宋子文張群熊式輝等開重要協議因目下時局不安同時謠言頻起觀測蔣介石來滬之眞目的爲宋子文譚延闓等籌劃軍費力有所不及擬親自出而辦理

【上海二十一日聯合電】本日午前七時自江寧起程之蔣介石乘楚有艦於同日午后三時抵吳淞即時赴宋子文宅當與宋子文孔祥熙有所密議外傳蔣氏明(廿二日)赴寧彼去向不明

擬發表關稅協定文

【北平二十日電通電】關於中日關稅協定及對輿論甚是激烈因之外交當局發表關稅協定條文俾資和緩解決並據華報外交當局射任王正廷爲撤廢領判權交涉全權令其與日即時開始交涉

丹皇儲中止遊歷華北

【北平二十一日復旦電】丹使館昨接丹使電稱皇儲奉丹皇電召同回國擬由日回國華北之遊中止

法全權返法

【巴黎二十日電通電】法國全權白里安外務長官於今晚由倫敦回法

外交通史 (一六三)
第十六章 中日戰爭
中國派李爲全權 遂訂立下關條約

中國皇帝於十二月廿一日頒布上諭、任張蔭桓邵友濂兩人爲全權委員、該一行於一八九五年一月三十日安抵神戶、任外交顧問前在該地等候之一行、前任美國國務長官佛斯塔、亦參加該一行、佛斯塔對此講和使、似無多大希望、觀其表記一月廿二日送致其夫人之書信中、有日本從來受中國之侮辱、想此際必當取報復的態度云云、又謂關於張邵兩全權、因其委任狀有不適合於各國之通規之點、故日本若取詮索的態度、恐事態難免紛糾云云、果然日本全權於二月二日在廣島實行第二次會見時、指摘此點、拒絕其委任狀、告以他日若眞誠希望和平、使有地位聲名望之大員、授與完全權限派遣、則日本不問何時、即當應付議判等語、際於翌日最後會見時、張邵兩全權、提議將蓖電北京、付以完全權限、俾資繼續談判、卒被拒絕、撤退長崎搭乘便船、悄然回國、朝廷於二月十五日、再授李鴻章以先和全權大臣、一方面鑑於前次所褫奪之勳位與名譽、任爲講失敗、於十八日經駐京美公使以全權委任狀內容、電達於駐東京美公使、問以日政府之內意、並詢問欲在何地會見、日本政府乃答謂以右項全權委任狀、淀無異議、並定會見地爲下關、李鴻章於四月十九日讓直隷總督兼北洋大臣之地位於王文韶、至三月五日、隨同佛斯塔李經芳等一百三十五名之隨員、離京出發、旋於是月十五日由太沽解纜、於十九日安抵下關、至日全權與前次同、爲伊藤總理大臣與陸奧外相等、惟李鴻章於未開談判以前、要求休戰、日全權於見月廿一日第二次會見時、答覆謂爲中國以太沽天津山海關三處、其城壘、引渡於日本、且駐屯各地之華軍、以一切軍器軍用品交付於日軍、又以天津山海關間之鐵路、移管於日軍務官、加以在休戰中擔負日軍經費、則方可應允休戰、李鴻章以其條件爲過苛、論爲如斯則北京安之至、不啻實行沒却、極力反對、由是、亙三日間中止談判、以資熟考、至三月廿四日第三次會見時、李氏卒撤回休戰要求、請求即時開始講和談判、日本全權約以下次會見時、當可指出條約案、

日全權所提出之條約案、大致如下、 一、中國須承認朝鮮之獨立、 二、中國須以包含奉天府之南滿州全部、與臺灣島澎湖列島、割讓於日本、 三、償金爲三萬萬日金、 四、須以沙市北京湘潭重慶梧州蘇州杭州等七處開市、 五、並須締結與列國同一之條約、並須實行條約之担保、暫時占領奉天城與威海衞、 六、中國政府爲淩渫黃浦吳淞之沙灘、確定抵代稅及其他稅率、而又其經費須支付年額二百萬兩、

李鴻章是時雖在病床呻吟、猶知折衝盡力、卒提出修正案大略爲 一、關於朝鮮之獨立、中日兩國須共同承認、 二、關於割地、以安東縣寬甸縣鳳凰廳岫巖州及澎湖列島爲妥當、 三、償金須爲一萬萬日金、然迄完濟時不付息、 四、關於新通商條約、將以相互的承認最惠國待遇爲可、 五、將來兩國間發生爭執之場合、宜以第三國之調停仲裁、實行友誼的解決、 終局日本全權由割地條項中削除奉天府一帶、以新開市場爲沙市重慶蘇州杭州四處、關於通商條約、固執原案、償金爲二萬萬日金、至撤與沙灘等問題、全部削除、又以一時的占領地域、定爲威海衞一處、以駐兵費爲五十萬兩、大施修正、主張絕不能再行讓步、李氏乃力所不及、竟爾同意、於四月十七日調印、是所謂下關條約、旋於五月八日在芝罘完全交換批准、又於一八九六年七月廿一日、在北京訂通商條約調印、(未完)

北湖省編四保安團

【北平二十一日復旦電】漢電鄂省府恐綏靖不能依限辦理現特請准中央編四保安團協同駐軍肅淸匪共昨委吳醒亞謝履負責組織

葉楚傖即就蘇主席

【上海二十一日國聞電】葉楚傖馬(廿一日)晨赴鎭胡樸安偕行即將就職

汪蔣會見說

(上海二十一日電通電) 近二日來又傳汪精衛潛入上海與蔣介石會見之說但左傾派極力否認汪氏來滬說並謂係南京側之宣傳又本日在宋子文宅之會合確無其人

【上海二十一日聯合電】豫想蔣介石首由滬寧線南下檢閱沿線各地軍隊因突然乘軍艦下江致對蔣氏行動謠言紛起一說謂蔣氏南下爲會見外傳近將來滬之汪精衛講求妥協但日下尙難確定

孫部集曹州

濟南訊云、十九日早七點陳九獨旅宋渭川全團、由曲阜過濟、開黃台、上午十點、院騎昌陽王家槃部由膠州開濟、孫殿英部奉命由馬牧集取道曹州、向某處集中、現孫部四師三旅、已行抵曹縣、

任應岐代表談北方時局

北平訊云、任應岐代表黎岐、前日赴太原、晉謁閻錫山後、于昨日(十九日)返平、記者往訪、誌其談話如下、問、兄弟奉任司令命令、代表赴晉、謁閻總司令、于十五日抵幷、寓山西飯店、當投刺晉謁、比承接見、報告任司令在魯境振軍剿匪經過、閻對任獎飾有加、任現已受陸軍第千軍軍長、閻允充分接濟餉械、並令高桂滋駐幷代表電高、與任取聯絡、兩次謁閻、閻催兄弟速返防次、兄弟亦盼早返、當即由大同乘平綏車轉平、途次遇車發生故障、略有躭擱、遲至今日(十九日)始到、問、陳調元代表在幷接洽如何、答、閻總司令對陳之代表、曾謂總要頁國家爲重、且須早日明白表示、否則亦須準備週旋、問、馮總司令離幷之情形如何、答、馮氏確爲八日離幷、十日抵潼關、西北軍原來預定廿日抵鄭州、聞近洛陽時、萬德音(選才)予以種種便利、此爲馮氏返陝之第一次大成功、馮在幷時、對各代表表示、極誠懇、馮去後、蔣曾電閻詢問、閻覆電云、煥章已去、字句極爲簡單、問、太原近況如何、答、太原近況一如平昔、秩序安堵、閻陸海空軍總部將來組織時、總參謀長爲劉驥、參謀處潘宜之、賈景德仍爲秘書長、在幷與菊村(劉驥)談時事、劉謂閻馮合作到底、陝甘軍全部出動、問、在幷各方代表近況、答、在幷代表、劉文輝爲胡畏三、孫殿英爲高步琴、劉珍年爲趙輔忱、李宗仁代表孔庚、其他人數甚多、不能記憶、各代表特是期六日開當務會議一次、意見極爲一致、問、南京有代表在幷否、答、聞孔繁錚之在幷、是否代表何方面、則未悉、東北代表王樹翰、於兄弟離幷前一日抵幷、問、閻錫山何日來平、答、閻俟西北軍出動、各方並主張在平組織新政府、以爲政令統一機、閻倒蔣成功、屆時亦同來、(韓守)代表、已不在幷、石漢章(友三)曾有電致韓、有所規勸、此電效力甚大云云、言至此記者遂辭出、

美國記者團之樂觀
日美交涉問題前途

【倫敦二十日聯合電】美國當局關於日美協定案現抑制意見不發然美國記者間抱日美協定可能之希望者頗多成立協定上爲最有望之點爲潛水艦與驅逐艦問題承認某程度之通融妥協

美上院可決課銀稅

【華盛頓二十日聯合電】目下審議關稅改正案中美國上院本日在下院討議對銀一溫司徵收三角之課稅案結局竟得十二票對五十五票可決通過查現下銀爲無稅物

高松宮謁陵

【東京二十一日電通電】高松宮同妃兩殿下本日(二十一日)午後十時十四分離京赴伊勢神宮桃山御陵畝傍山陵等親謁奉告赴歐

裁釐之準備

南京訊云、鐵道部提議、以釐金担保所借之粵漢與津浦兩路債欵、應歸海關担負、是一九三〇年十月十日將取消釐金之消息已可證實云、該項提議已由財部審查、

英首相應對縮軍案
在下院對質問之聲明

【倫敦二十日聯合電】馬克丹納首相本日對下院質問討論有左項言明

當此時機雖發表關於軍縮會議進展之聲明書亦不能成爲會議何等有効的貢獻

此外馬克丹納首相對於質問美國代表樹立與美國海軍力均等之原則與英國意見否一致否有左項回答

日下不好詳細發表議員諸君對新聞上發表之事中不可信其八九

馬克丹納首相又對一議員質問地中海問題之聲明如左

政府對在地中海之政策及封鎖問題既無考慮亦無討論

蔣氏赴奉化
滯留兩三日後返寧

【上海二十一日電通電】蔣介石在宋子文宅開重要會議後于午後五時偕同夫人宋美齡與副官廿五人入法租界私第稍事休息後旋于午後九時廿分乘汽車兩輛前往吳淞豫定在該地搭乘軍艦于本日夜出發回浙江奉化並聞此行全係爲祭掃祖墳豫定兩三日在故鄉滯留

【天津二十二日國聞電】蔣乘海容艦昨(廿一日)午到淞偕宋美齡陳紹寬登岸至宋宅午餐熊式輝等往謁後蔣五時仍偕宋陳登艦七時南航赴甬轉奉化蔣談在籍留三數日即由杭滬歸京再赴津浦平漢檢軍

日俄交換武官教練

【東京廿一日聯合電】日本陸軍從來與英美法中國等各國陸軍相訂各該駐在武官編入軍隊使之研究軍隊內部情形惟蘇俄因國情全然相違此項交換的參加隊務碍難實現直至最近經兩國陸軍當局爲之交涉結果決定蘇俄將日本派遣武官收容在克里米敖得陸兩聯隊又日本陸軍將蘇俄派遣武官收容在大阪宇都宮兩聯隊而日側最初之蘇俄軍隊附武官決定參謀本部部員宮野正年陸軍省整備局課員堀毛一麿兩大尉又俄側派遣二名少校云

英國勞働內閣安定

【倫敦二十日電通電】英國下院本日(廿日)討論煤業法案府上經保守黨提出修正案即禁止由協定及其他方法決定煤炭最低價格等旨 惟因自由黨左袒政府故此案以二百二十九票對二百七十四票竟而否決與馬克丹納內閣命運所關之重要案順利解決政府地位暫可安定

縮軍會成否
分岐點在此

【倫敦二十一日聯合電】馬克丹納首相於赴別莊前在官邸與若槻全權有所晤談 一方達爾就白里安兩氏本日亦在巴黎會見 關於倫敦會議形勢有所討論週末會議之發展專繫於法國兩全權會談結果之如何達爾就全權及白里安全權本週末歸還倫敦與否尚未可定 總之以法側態度爲中心今後二三日之形勢最爲重大有決定倫敦會議運命之情勢 一方在倫敦旅館之美國全權團亦於本日開全權會議討論 倫敦會議一般的形勢法意兩國交涉陷於完全停頓殆無打開之策 盡結果目下會議之空氣在陰鬱沉悶中

積極維持平漢交通
以鄭州爲換車地點

北平訊云、據交通界消息、平漢交通、迭經該路局暨車務處函電紛馳、並責令車務第一二三各總段、儘力與各軍事長官商洽、迄今兩旬始有直達通車之可能、但交換車輛地點、北擬彰德、南擬郾城、路局折衷、擬請雙方展至鄭州、各方面均以直達通車爲主體、據聞該路得第三總段電報、自十五日起、十二次車逐日已照常由漢開鄭、郾城漢口間之第九十一二兩次客貨車、亦已恢復漢口花園間之短票車、亦特日照舊開駛、第二次特別快車、業奉該路李副局長面諭、第一次特快由北駛南、第二次即可由南駛北等語、該路車務處接電之後、立即分別發電、作進一步之發展、探錄該處處長許傳音各電如下、以爲關心路務者告(一)電一云、漢口李副局長鈞鑒、據第三總段電稱、二次快車、待一次南下、即行北開、等語、惟此間卅三師、意在以彰德站爲交換車次地點、爲此電懇鈞座、將二次先開鄭、以便再向該師要求、將交換地點南展、俾客運早日恢復、(二)電二云、江岸總段長抄致長辛店鄭州總段長均覽、刪電悉、各項辦法尙屬周妥、惟應力籌客車直達、以利交通、至十二次、既能開抵鄭州、仍應轉商繼續北開、以便此間商請卅三師准將十一次南開、以維全線交通仰迅速商洽具報爲要、(下略)

馮玉祥回陝省始末

北平訊云、馮玉祥此次由幷回陝、事前因嚴守秘密、各方面俱不承認、截至現時、始經證實、昨日有太原來平某要人、對于馮氏回陝情形、知之甚悉、記者爰往探詢、據某氏云、馮玉祥回陝一事、現已喧傳人口、無須乎再守秘密、此次全國倒蔣大運動、全以馮之歸晉回陝爲大關鍵、茲特將其歸幷前後詳情、補述如次、

先是閻氏旣知蔣用全力謀晉、乃決心自衛、以求貫澈和平本旨、于是在上月內與大會于太原之各方代表切實接洽軍事政治計劃、閻旋即親赴建安迎馮回幷、協贊大計、馮抵幷時、各方代表數十人冀晉方軍政長官自商震徐永昌以下全體出北門迎接、閻馮下車與各歡迎者略爲談話、即携手雙雙走過高大宏偉的歡迎牌樓、然後再上車進城、直至傅公祠、馮即駐節於此、此上月二十八日事也、

閻馮正在幷日夕密商進行、各代表亦酬酢往還、極一時之盛、不意韓石主和之電忽至、而石部進兵河北之消息續來、閻通電表示辭職下野出洋、而蔣仍不罷手、津浦進兵依然積極、當下便有人感覺妨碍倒蔣進行端在韓石、而可以節制此二部者惟馮氏一人爲能、於是由馮回陝主持豫方軍事之說遂實現、閻於六日到傅公祠拜候馮、密商此後進行計畫、分頭布置、七日下午、閻復見馮一次、作最後之磋商、閻其二人爲互堅信仰計、會歃血爲誓、生死與共、成敗不離、合作到底、八日、馮即密行預備離幷、至下午召集、行轅全體隨員訓話、說明回陝計劃、賈晉德等數人親來送行、至入夜八時、馮從傅公祠側門繞出前院、不動聲色、跳上早經預備之汽車、立刻開機出城、隨行者僅參謀陳繼淹、及傳令員二人而已、並聞閻馮預定彼此交換參謀長爲助、以利進行、所交換者則劉驥周玳是也、

由太原至黃河北岸之風陵渡路程計一千餘里、平常汽車須走兩日或三日、馮此次所乘之車爲極快之車、晝夜不停、故一日一夜已抵河岸、九日下午十時半已安抵潼關矣、時西北軍高級將領適奉閻總司令鍾麟電召咸在潼會議、馮氏突然蒞止大出各人意表、眞有如飛將從天降下、消息一播全體歡聲雷動、軍心大振、人人都說、總司令回來、有辦法了、當時全體將領決議繼續倒蔣、破釜沉舟、奮鬥到底、馮應即下令全軍動員、各將領分途回軍誓戰、馮即以聯軍副總司令名義指揮之、西北路軍事則經晋方軍事會議之後、由閻總司令親自指揮、馮之回陝、官方嚴守秘密、洩露者一律軍法從事、故外間罕一知者、直至一星期後消息始外傳、而倒蔣計劃、即在此一星期內完成矣、至此次奔走最力以完成此計劃者、晋方則爲王鴻一賈晉德等、馮方則爲劉驥薛篤弼南悅良等、而從旁鼎力助成者、則各方之代表潘宜之麥煥章孔庚等是也、

川將領反蔣

成都訊云、楊森、田頌堯、鄧錫侯及劉文輝等川省將領、由本月下旬起、地此間開會議、關於反蔣運動、作種種協議、結果已定具體辦法、田楊等已於十一日各回原防、準備積極進行云、

推銷海河公債問題

津訊云、海河公債自本屆海河整理委員會大會議定分期發行後、該會以曾接財政部來函謂關於是項公債之基金、分存各銀行事、與原條例、似有不合、究如何辦理、嗣經討論、議定推舉崔廷獻、高時臻、葛敬猷、葉叔衡等、與中外銀行界接洽、崔等遂於日前在西湖飯店約集中外銀行界人員談商一切、當時中法銀行經理於席間、對不分存基金一事、稱該總行未允、故難照辦、因之對發行公債、未能討論完滿各節已誌前報、記者昨晤崔市長、詢其海河公債最近交涉之情形及各項問題、據談、關於發行海河公債一事、財政部以基金分存、條與原例不合、日前由余等曾約請中外銀行界討論、彼時外國銀行方面、對不分存一節、不能通過、然現在整理海河施工在卽、須款孔殷、本會遂一面咨請財政部對分存基金辦法、再行審核、同時因外國銀行不允、乃於分存基金問題未決定之前、先約集中國銀行界、商議發行辦法、前日已約集各行人員討論、擬將原定之七銀行範圍擴大、使各行均可代銷、發行期、亦可先發一部份、以後陸續發行、因此項債款之非同時具用、可先募一部興工、使整理海河之工程、不致停頓此項問題、中國銀行界業經允可、定於明(二十)日下午在銀行公會內招集各銀行公會內招集各銀行討論分銷辦法、俟討論後、卽可發行、總之發行、之期當不在遠、又海河工程施工日期、原定在三月十五日、嗣因所定之路線丁綫爲居民反對、故最近本會已派楊豹靈劉驥賢二人、赴北平與河北省政府商議、擬改用丙線或乙線俟商議妥當、返津後、當卽招標開工、

法首相無意赴倫敦
法意均勢問題未決

【巴黎二十一日電通電】由倫敦歸來之白里安全權本日(二十一日)與達爾就首相約亙四小時協議縮軍會議 對策觀測達爾就首相現在尙無 意赴英若將來意 國側提示具體的數字並允諾法國有 承認可能性之暫行協定時即離法赴英

【巴黎二十一日聯合電】自倫敦歸還之白里安全權本日與達爾就首相會見報告在倫敦會議本人最 近之交涉經過又據法國當局半官的言明達爾就首相除不得已時不赴倫敦

日本五年實行預算
總額十六萬萬六百萬圓

【東京二十一日電通電】大藏省於二十日關于昭和五年度(一九三〇年)一般會計之實行豫算經協議結果大體決定如下

(單位一千圓)

歲入經常部	一、五一二、〇〇〇
又　臨時部	五一、三〇〇
計	一、五六三、三〇〇
歲出經常部	一、二〇〇、五〇〇
又　臨時部	三六二、八〇〇
計	一、五六三、三〇〇

此外應提出于特別議會之追加豫算豫定爲三千九百萬圓而實行追加豫算額爲四百萬圓結局五年度一般會計 實行豫算總額爲十六億六百餘萬圓較諸 田中內閣所編成之昭和四年度成立豫算額十七億七千三百餘萬圓 則縮減一億六千七百餘萬圓較之現內閣于組閣後修正之昭和四年度 實行豫算額十六億八千二百萬圓亦減少七千六百萬圓之譜

招生

每月一日十五日新學期開始

一、學費大暴落期間最短縮
二、個月卒業全學費八十元
三、練習塲廣大校舍設備完善爲滿洲第一
四、宿舍設備完善學則約五十一頁送閱
五、中華人講師二人專任教授親切周到
六、合格確實保證就職分爲晝夜兩部
七、女子部特別設置

備有悉波列福德克萊斯拉其他各種自動車

大連自動車學校

大連市山縣通二〇〇番地 電話二一三四五番

遼寧本行商業銀行滙兌存欵廣告

經理中津各埠銀洋滙兌額外公道並收存欵分活期定期如定期訂存現大洋金票一年按月利息一分 九個月九厘六個月存厘三個月六厘存活期現大洋按月息四厘 金票月息三厘此項八期存欵隨便支用如存奉票鈔票哈洋定期 活期所有利息隨時核議以上均以千元起碼如有大宗存欵尙可雙方參酌市面金融緩急格外從優本行信用當爲各界所嘉許如蒙惠顧不勝歡迎

遼寧大西門裡商業銀行謹啓

電話 中 六百十五 六百二十五號 日 二千四百零八號 二千五百四十五號

應用活動電光影補助教授

短期畢業 學費低廉 專門人才 中國職員 認眞教授 嚴密訓練 計重實習 設備完善 官廳考試 保街許參 介紹職業 作事無難 建設時代 英此爲先

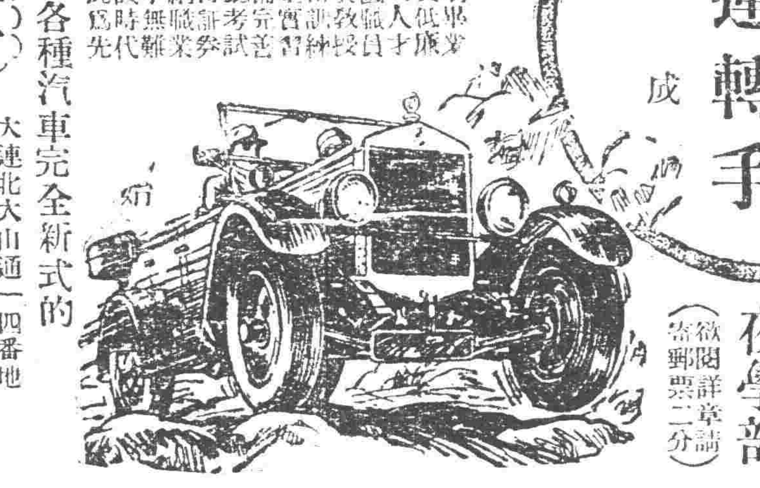

最新技術的教授法 運轉手養成

新招生 每月一號取 日學部 夜學部 (欲閱詳章請寄郵票二分)

東北唯一職業學校

練習用各種汽車完全新式的

日華汽車學校

大連北大山通一四番地 電話二一〇六一番

紅緞子仙膏

可爲坤中第一珍寶

夫人小姐請注意

紅緞子仙膏專貼婦女百病凡患經血不調瘀寒白帶腹中疼痛癥瘕積聚乾血癆症無不神效經驗有素有口皆碑定價加料者每貼現洋六元普通大貼四元(現在減價一半)並送帶藥一付請勿寧此機會 總代理處 遼寧大成藥房 遼寧日站恒濟堂 江省慶泰報館 大連華泰藥房 營口洪春堂 吉林東升達 千金寨德泰盛 開原德祥厚 千金寨德泰興 千金寨聚盛泰 安東德順成 公主嶺三合公 洮南德慶仁 遼寧大生藥房 信仁堂 四平街天德堂 無處購買將欵滙至哈爾濱道外十五道街金勃先藥房 原班件回 絕不誤延

遼寧丙寅公司

新到現貨特別減價

軍用呢 軍用洋毯 軍用金庫 禮服呢 大衣呢 磅秤 洋鎬 鐵筋 洋鍬 自轉車 「德國貨」

「代理東京電氣會社」

建築材料 各種電料

花柳專門

攀花折柳倚翠偎紅只是一夕之歡而貽百年之禍者往往有之令人可畏不特名敗身傷且將喪家傾國也世之少年男女染仲花柳病者心中煩悶無所告訴或用 薰頂倒提之藥彌縫一時或爲庸醫所誤 病入膏肓久之噬臍莫及矣何子範醫士對於花柳一科苦心研究參考 多年新法治療素有經 驗在哈埠開設歷有 年矣無論如何危險花柳病或屬經 醫治而不見功效者 即請來此一試不但奏效敏捷而且取費從廉如困苦貧民一概分文不取

花柳專門醫士何子範謹啓

哈濱道外中八道街口路東樓房便是

天然清補丸 (又名天然解癮丸)

內務部衛生試驗所化驗立案

此藥本爲清補品。兼有解除鴉片痼癖之特效。已經內部化驗證明無毒性質和平。不寒不吐不燥不瀉。乃解癮最妙之藥品。每日服藥二次照常吸烟身爽多食。毫無痛苦。不誤工作。煙積順大便黑色。或小便黃色潤下且吸烟不美自不欲吸腹中烟積日減少癮亦日減數日積淨。不想再吸。癮不發時。藥即停服。非頂藥。煙斷而藥癮上也 小癮三盒。七日斷淨。大癮六盒。半月斷淨。如藥無效。原盒管退。每盒二百〇七粒。大洋一元。半打五元五。一打十元。郵費一盒一打二角。均備詳細說明書函索即寄

總批發 天津東首黃偉路閻氏製葯所

駐寧經理處 城內鼓樓南滿站 聚義棧內寓 志雲翔

哈爾濱道外正陽街西頭 營口大平康里 義順成

招請外埠經售年有五百元至二千元利益願辦請函商

西醫李伯龍 小兒科

每日午前九時起至十二時止午後出診

門診號金二角

出診二元車資不加

寓遼寧鼓樓南永年西藥房

(4)

哈佛司顛動不妨錶

哈佛司錶 機械堅固 走時準確 顛動不妨 價廉式美 經久不損 實爲錶中首屈一指

瑞士哈佛司時錶公司東方總經理處

分行 大連 連鎖商店街銀座通角

遼寧 日站郵便局前春日町 合名無限公司

森洋行

電話 日本 二〇三一 三七二一番

馮氏斷癮救苦金丹

商部註冊 靈芝商標 天津

中央衛生試驗所化驗 全國禁煙委員會張主席題贈(除惡務盡)

天津特別市 展覽會得特獎(一百分) 衛生局化驗註册 ▲社會局出示保護▲直隸省長傳諭嘉獎▲山西省署核准備案▲太原警處出示保護漢口警處核准備案▲天津警廳化驗註册▲上海商會給證獎勵▲風行海內六十三年(本堂自清同治七年設立)

此丹專戒鴉片嗎啡海洛英等毒及鴉片烟癮輕者一付用八天重者三付分兩星期用均能和平不吐不瀉無痛苦甚無 於不知不覺中將癮斷淨且飲食驟增精神煥發已呈各省官廳化驗註册復經天津烟台濟南河間黃縣沙河安國昌黎無錫宣化涿縣紹興等五十七拒毒會試用成效卓著戒除者 已指不勝數 收到各處謝函證明書▲前曾逐日在天津各報披露符付僅收回 藥本現日一元本堂爲輔助拒毒起見如蒙各縣拒毒會函購者 價目尤格外克己以濟世之心外埠函購加寄費八分或用

郵票一百十三分替代

本堂發售此丹已歷六十三年非假市上藉廣告售 假藥騙錢欺人者所可比擬是以本堂 備有影印功效證明錄 請將此廣告 剪下附郵票二分 當即奉閱

益世保胎膏 專治婦人小產滑胎一症神效異常百發百中 四貼一元郵費八分影印功效錄承索即付

總號 天津 西馬路宣講所前九十四號 分號 天津法租界天祥市場二層樓上 峻芝堂

▲招請外埠經理處 遼寧經售處震泰報局 哈爾濱道外正陽四道街口歐羅巴行經理

水道 包辦修理

排水 衛生工程 水道部 琺瑯

實用 介紹…… 藤原式施設 不凍器及排水栓 帶磁鐵管 帶磁諸鐵器 各種磁牌匾 磁牌子等

遼寧稻葉町五番地

主人 藤原政治

和藤工務所

電話四五四七番

一九二九年

雪佛蘭汽車 銷售一百三十五萬輛

雪佛蘭之風行全球。因此愈益顯明。君試一駕。此新式六汽缸之雪佛蘭。自可證明其特殊之價值。君將見其五十四馬力汽門在機蓋內式之引擎。駕駛之靈敏。快慢之隨意。由此而生。次論其乘坐之舒適。則有寬大之座位。深軟之靠墊。加以洛夫局式之震避器。永無震盪之虞。而于安全方面。更有新式四輪車制與改良駕駛齒輪爲唯一之保障。雪佛蘭車身。亦係飛顯名廠所造。車箱寬敞。漆色悅目。裝飾用品。處處入時。如此精美之雪佛蘭。穩快省費。而定價祇與四汽缸同。君下次購置汽車。當先來一試而後決定。

印有精美說明書歡迎索閱 請祇向經理處購買眞正通用零件

瀋陽經理 聯璧汽車公司經理 千代田通三七

雪佛蘭爲美國通用汽車製造總廠之出品

一窰業部一

本公司議決特價出售六百萬急速來定過數漲價

紅磚特價出售

一建築部一

設計、製圖、承包建造、

一營業部一

建築材料、萬國牌載重車、培濟汽車、

一鑛業部一

分析、化驗、地質、調查、鑛山設計、投資、

地址 馬路灣中電話 一五六二 一六八三 二一二五號

多小公司

局外中立爲勢所不容 左右袒護亦勢所不可 乃擬居間調停策

平均編遣—尊重民意也 擁護中央—尊重蔣意也 國民大會—尊重閻意也

中原局勢決裂以來、東北因種種關係、亦趨入困難地位、迨至最近、蔣介石、閻錫山、馮玉祥、石友三、各方代表紛紛踏來後、尤呈露一髮千鈞之勢、蓋因局外中立、爲勢所不能、而左右袒護、亦勢所不可也、頃聞張司令長官、於此困難焦急中、不得已乃擬出而調停、以資大局和平統一、而免東北遭受牽累、徵聞其調停策略、大致如下

一、重國民公意、全國軍隊、實行平均的編遣、

一、尊重蔣意、各方一致擁護現政府、並維持現在全體黨員不爲更動、

一、尊重閻意、即召集國民大會解決國是、

一、蔣閻馮暫時皆不下野、以便整理局面、實施編遣、

以上消息、由廿一日來、多有人傳述、確否固未敢定、惟此項消息關係時局至重且大、爰爲誌之、以待後訊、

溫壽泉今日離瀋 不得要領快快而去

閻錫山代表溫壽泉、來瀋已經多日、二十一日分向各方辭行、定於今二十三日離瀋回平、聞該代表此來、原爲接洽時局問題、因東北當局態度、立持鎮靜、主張和平、對該代表接洽時局問題、嚴予拒絕、該代表因不得要領、故快快而去云

騎兵團奉令入關

駐防新民之東北軍、第四騎兵團、頃因奉張學良司令長官之電令、開往灤東一帶駐防、聽候于學忠司令調遣該團奉令遂於月之廿一日、搭北寧車西上入關駐防云、

沈顧問由哈返省

東北邊防司令長官公署、高等外交顧問沈瑞麟、前奉張司令長官之命、赴哈調查各項事件、玆已竣事、該顧問遂於廿一日、搭南滿車返省、面謁張司令長官、詳報一切情形云、

葫蘆島港政局組織

北寧路葫蘆島港政局、已委寧夢岩爲局長、從事籌備、現在組設事務工務兩科、所有人員、均由北寧路局調委云、

軍官入伍生第一試揭曉

南京軍官學校招第八期入伍生、來瀋設立典試委員會招考、報名者二百餘名、于廿廿一兩日檢驗體格、測驗體力、經評定結果、於廿一日晚四時揭曉、錄取師新民、朱金城、呂福玉、張士英、張宇宙、王秉義、王民一、孟荷志等、一百七十五人、復于廿二日假建設廳大樓(前省議會議場)試驗巢義、政治測驗、國文、中外地理、中外歷史等項云、

岳參議西上不確

張司令長官爲查西路軍防、派岳兆麟參議西上查防合見廿一日本報、玆據調查、邊署現在並無岳參議之名、且目前邊署致函本報曾經辟明岳參議已離去此職、別有任用、故此消息証明不確、殆係訪聞所誤云

各方電報不絕如縷

當此時局一髮千鈞、東北模稜態度之際、日來各方諸要人除派代表來遼外、至於各派中堅份子人物、連日向此間拍電者、竟不絕如縷、長官公署秘電處、接得上項電報後、即送秘書廳轉呈長官檢閱云、

海城縣督學報告

教育廳據海城縣督學高仰賢呈稱、視察第三四五各區鄉校三十處、合爲四十二級、查教員新成春、羅振九、王贊襄、王世興、均能盡職、殊堪嘉許、教員劉興周、張連升等教法稍差、應飭改良、教員李在春、教法不合、學生成績亦差、應予申斥、教員張漢俠、擅離職守、應記過一次等情、該廳長吳仲賢、以該督學所陳可行、除指令外、並于廿一日飭該縣長孫文敷遵辦具報云、

張弧又行來遼

息影津門之前財政總長張弧、頃因某項事宜、必須來遼、辦理一切、是以張氏、於廿一日下午一時許、由津搭北寧車來遼、下榻於俱樂部、休息片刻、即謁見張司令長官、有所陳述云、

陸軍大學經費問題

據軍界消息、當局擬設立東北陸軍大學、前此會議、已經決定、而現未能決者、只經費問題、原預算每年只少、需經常費廿萬元、由東北四省分担關經最後考核、此款不但遼方此刻無出、即江熱兩省、將固有軍事教育機關裁減亦不能騰出此項鉅款、至吉省亦同感此苦、因之東北陸大、開辦無期

工商業最近之調查

近據總商會調查、合計城關內外工業之家數、及資本金如下、銀行十三家、計資本金三千九百五十一萬九千八百元錢莊三十餘家、計八十三萬六千八百元、其餘工商業、共八千九百九十五萬六千三百元云

莫德惠電京擬下月初赴俄 並預定十五日開會

莫得惠近在哈埠、討論東電權問題、連日開會、已誌昨報、究竟莫氏何日首途赴俄舉行中俄正式會議、迄無一定日期、頃據國聞社天津二十日電云、莫德惠擬下月一日赴俄、預定十五日開會、此殆莫氏決定赴俄之表示云、

英總領宴請司令長官

新任駐瀋英總領事依斯德、由哈來瀋任職、于二十日晉謁司令長官張漢卿、現該領事復定于廿四日設宴請司令長官、聯絡感情云、

新賓督學報告

教育廳現據新賓縣督學叢春霖報稱、計查廿二校、合卅四級、查教員李友杜、頗能盡職、殊堪嘉尚、教員于耀權、趙崇國、李學義、吳雲飛、劉清魁、關明勳、劉興亞、王錫純、李治唐、吳景範等、教法稍差、應飭改良、學叢徐麟、辦學不力、應予申斥、教員梁成林、曠廢職務、應記過一次、教員那文凱、不稱厥職、應即撤換等情、吳仲賢廳長、當以所陳各節、

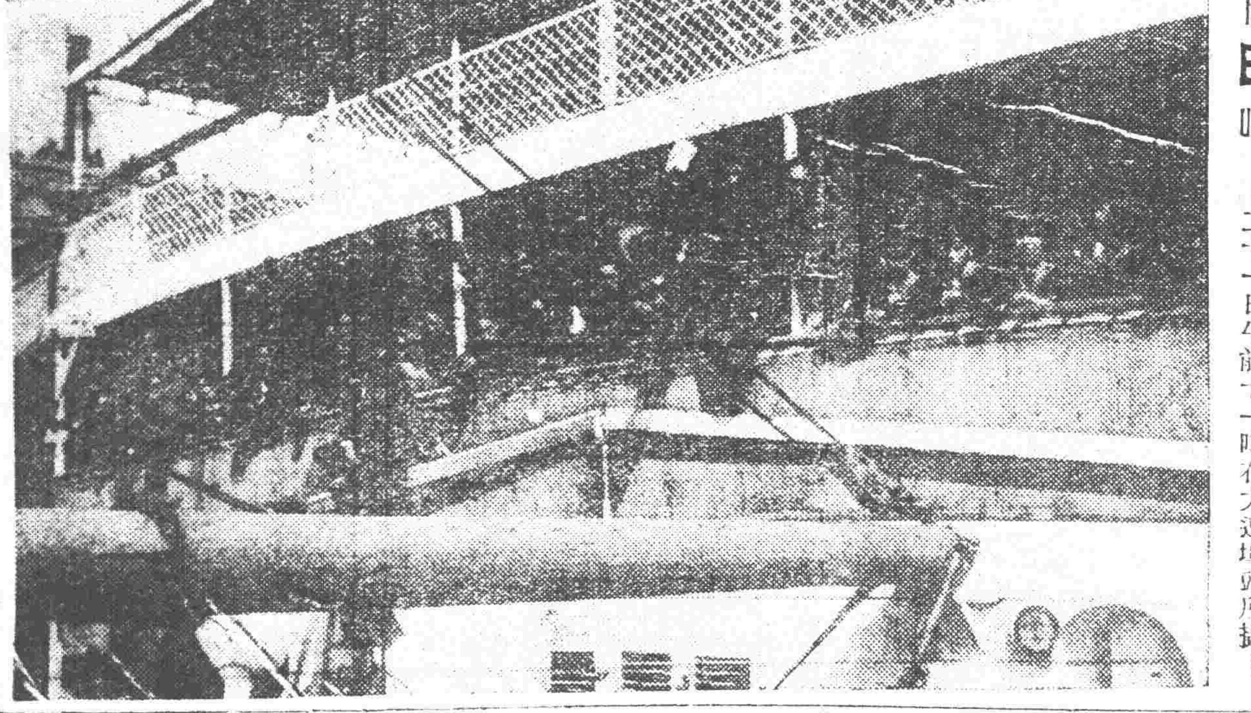

寫眞說明 舉帽歡呼氣吞渤海 倚舷破浪足踏江南

東北選手團前夜赴杭光景

…二十一日午前十一時在大連埠頭所攝…

邊署改革案續訊 機要處併入秘書廳 軍衡處併入副官處

邊防公署改革消息、已見前報、頃據續訊、除將軍令廳裁撤、軍事廳改組爲訓練處外、並爲裁去駢枝而資節省經費計、將機要處決擬併入秘書廳、軍衡處併入副官處、該處王守中處長、將任參謀處參謀云、

交署科長沈祖同 膺任邊署外交秘書

司令長官張學良、以交涉署第三科長沈祖同、熟習外交事項、特委爲兼任邊署外交秘書、俾招待外賓、及承辦外交事項云、

李副官奉派往檢

東北邊防司令長官張學良、前因時局關係、故相總派兵開往關內籍保治安、現在檢關各地佈防若何例須考查、遂於月之二十一日、派該部副官李英麟前往調查、聞李副官奉派後即行出發往檢查防云、

力圖進行中之北滿鐵路交通網

據哈埠電訊、呼海鐵路局與齊克鐵路局關於呼倫與克山間之連結環狀鐵道、兩局間已成立協定、嗣因資本金關係、發生障礙、然早晚定能實現、一方齊克線、向訥河嫩江修築延長線、更與大黑河連結、黑龍江省橫斷鐵道有實行竣工之情勢、如達此目的、則所謂貫通哈爾濱黑河之賓黑鐵道實現時、哈埠各方將有多大之收穫、此外蘇維埃當局、對此有深切之注意、因與黑龍江隔岸阿穆爾鐵道之海蘭泡成丁字形、北滿中俄軍事上、發生密接關係、魯達伊局長到任以來、關於華側計畫之鐵道、於蘇俄鐵道政策上將來問題、秘密調查中、即爲賓黑幹線與各地之連絡路、將趨於如何運命一點云、

測重員奉派出發

東北陸軍測量局現因熟悉地勢計、東邊各縣例須測量、特於月之二十一日由該局派測量員魏漢忱、前往輯安恒仁臨江各縣測量、聞該測量員奉派後、即帶隨員夫役等十三人搭車出發、實行測量云、

財政廳特丈官地

財政廳長張恆耀、近查該廳管業之官田官房、爲數甚夥、前此漫無稽核、殊屬非是、玆派有專員、特支該廳所有權之官地、以明眞相、而免被他人侵佔、日內當即分別清丈云、

洮昂路車輛統計

東北交通委員會、前通令各路呈報、計存機車在案、玆據洮昂路呈報、計存機車十二輛、頭等車三輛、二三等車三輛、三等車二十輛、行李車四輛、守車二十輛、敞車六十輛、棚車五十輛、平車十五輛云、

提倡女子職業學校

教育廳吳廳長、爲注重女子生活計、昨特通令各縣教育局、一律提倡女子職業學校、其有特別困難情形、可速呈廳察辦、勿得敷衍塞詞云、

法署縣府檢驗員定爲練習職

高等法院檢察處首席檢察官朱樹聲、以各縣政府、及司法公署檢驗員職級、現經定爲練習職、特飭各縣府法署遵照云、

法學會招待記者

東北法學研究會、於三月二十二日、敦請中外新聞記者、參觀遼寧法院監獄、表示東北司法成績、促成撤銷領判權、探誌參觀時程如下、(一)一時至二時、參觀本會、(二)二時至三時參觀高等法院、(三)三時至五時、參觀第一監獄、(四)五時在本會晚餐云、

張廳長封翁發喪

財政廳長張振鷺、封翁作古、已誌本報、玆聞已擇于三月二十二兩日領弔、二十三日發引、張廳長于十九日即返、開原辦理、財政廳科長秘書、以及各親友等、均于二十二日乘南滿車前往弔唁、並聞張廳長預定廿五六日即回廳辦事云、

吉江二省主席日內發表說

日來吉江熱三省、副司令及省主席、更動之訊、紛傳不一、但邊署前者最高會議、提議預定、確屬事實、玆聞對於吉江兩省主席、頗擬於日內先行發表、至熱河因地方情形不同、仍緩議、至該兩省之主席人物、仍傳爲劉尚清劉哲王樹翰諸人云云

委任洮安縣長

省主席臧式毅氏、現查洮安縣長一缺、遺席多日、不可久懸、遂於月之廿一日、委任劉明九氏接充、劉氏奉委當於昨即赴洮安接任云、

改進第四高中校務

省督學汪毓昌、將省立第四高級中學校(在遼源縣)學務視察完竣、就其缺點擬具改進意見、呈由教育廳於廿一日飭令該校長林利仁遵照、(一)校舍

天氣豫報

三月廿三日	曇一時晴
廿二日之溫度	
最高	一四度九
最低	零下二度七
平均	五度七

日本蹴球班將來遼角技

此次在日全國高等專門學校R式蹴球大會占優勝之東京高等師範學校R式蹴球班、頃因滿鐵關部平太之仲介、受滿鐵之招請、決定將于廿四日午後九時四十五分離東京、首途渡滿、于四月一日與此間滿州醫大、三日與滿鐵、旋於六日與全滿州各蹴球班、實行角技、並聞該一行爲監督安川助教以下廿一人云、

衛隊砲槍連野外演習

司令長官公署衛隊團步兵二三兩營、赴野外演習、已誌本報、玆聞該團平射砲連、迫擊砲連、機關槍連、亦奉令于二十一日赴小南邊門外演習云、

農民紛納倉穀

瀋陽縣積穀令發出後、即由縣督催促攤派、四鄉農民當即紛紛攤繳、現正連日將該項積穀(高糧)運城存倉、惟前曾在東二區、建築穀倉、所有欵項、俱出自農民、今又將穀倉改設城裡、農民以花銷多而又不便、因之極感困苦云、

航空郵務時代 各國推廣爭先恐後

據大連郵便局長和乡野氏關于航空郵便情勢談、一九二七年(民十六年)以來、除于蘇俄以外之歐洲各國之郵件、經由西伯利者、得在莫斯科伯林間連絡空運郵費、明信片每件金票一角五分、其他郵件重量每二十克蘭姆爲繳二角五分、厥後此路航郵事務于冬期停止、次年六月起復活、其遞送範圍有所改革、及至是年十月末、莫斯科伯林間航郵業務因事停止、至去年六月、伊爾庫次克迤遠之航郵業務從新開始、及至是年十月十八日該線航郵事務暫行停止、郵費亦有改變、同時法國至南美、阿根廷、烏路圭、巴西等諸國間、開始每週一次之連絡航郵、一方北美亦開始航郵業務、自去年一月一日開始美墨(墨西哥)間絡航郵、是年一月二十一日起又開始與坎拿大連絡、次觀大連局航郵情形、從來經由美國之航空郵件、每月僅四五件、然自去年四月一日、由日本航空會社開始東京大連間連絡飛行、遞信省亦制定航空郵便規則、及辦理章程、開始日滿又務、事至五月制定外國航郵規定、辦理對外航郵以來、大連航郵收發、每月二十件以上、傾向增加云云

東大營添建營房

東北邊防司令長官張學良、現以東大營地方、原有營房、仍不敷用、特與一般要人計議結果、由軍需處撥發欵項、在東大營地方、添修營房六百間、以便軍隊佔用云、

屯墾署添聘顧問

興安區屯墾督辦鄒作華氏、爲擴充墾殖起見、於昨廿一日、在瀋特添聘前遼寧省主席劉尚清、翟文選二氏、爲墾署高等顧問、以進行上、有所襄贊云

李局長回籍省親

五常公安局長李葆元、月前由省回局刻又請准短假兩星期、局內事宜委李股長代理、於月十三日乘瀋車回籍省親云、(五常縣)

抽查郎跡近勒索

五常一區抽查員郎布賢、係前滿鄉約出身、去歲奉縣政府委任一區抽查、首先赴房身崗地方抽查地畝、驗照時、不論地畝有無孚多、按納租地實收火食費、交欵領照、倘有拖欠以照作押品、該員並非抽查、乃是第二徵收云、(五常縣)

選擧村長報告縣府

五常鈐察第一區分局長代理區長路雲祥、因奉縣令、選舉村長、該局長遵即親身帶警三名下鄉、編制村屯、並演說三民主義、令公民公舉村長畢、始行回局報告縣政府云(五常縣)

推代表接洽修嶺

前任姜縣長、倡修浦板石嶺、已蒙省府批准、惟嶺西係鄰輝南縣界、該縣亦須合作、方能成功、韓縣長以時屆春令、興工在邇、特函知各界、於昨二日齊集縣內、公推代表、赴輝接洽一切事宜、當推商會長安玉階子香董明山等四人爲代表、即日赴輝、免悞興工云(濛江)

敎局購到敎育用品

濛邑教育局長于聘之赴遼、業誌前報、玆於上月廿六日、乘大車三輛、滿裁教育用品而歸、聞共用現洋千餘元、除買初高用書五百套外、並購風琴銅鼓大鼓銅鈸七音號球足球隊球籃球網球鐵球鐵餅等具、各數十份、開學後、即分發各校練習、以爲春季運動會之用云、(濛江)

新營房竣工

鎮街舊營房、房間太少、軍隊常須分住商家、教練諸多不便、農會長張榮齋、商會長戴俊峯、二君爲地方保衛計、爲該團教練方便計、乃由去歲提議、由兩會籌欵修築營房、在鎮街西北、計房一百餘間、已於一月底竣工、四團六七兩連、已於三月初旬搬入新營房云、(興隆鎮)

程旅長督隊剿匪

俄匪河鴉作祟、迭誌報端、月之十三日、撥騎二旅、前方偵探報告、俄匪近因要求未果、乃率衆進擊、程旅長聞報後、乃命所屬騎八團、先行出發、并於月之十四日上午六時、該旅長亦親赴前方、督隊剿匪云、(海拉爾)

選擧籌備處成立

富站特別區、市政管理局前布告、奉市政公所、自依自治之規定、先設籌備處、局長爲選舉監督、所有本站有選舉權者、被選權者、均在調查之中、將來何人最有希望、不敢斷定、一般有被選資格之人、不能不加注意云、(富拉爾基)

地畝局布告免租

富站特區住戶租種田地者甚多、去年被水淹沒未收、呈請地畝第四分局、轉請總局批准按照水災之數目、將十八年份租金免收、地局布告各戶週知是以各租戶喜形於色、足見地畝局長體恤民艱云(富拉爾基)

價糧回落

近日市面、江省廣信公司之哈洋票、兌現洋每元、加一角上下、是以各種糧行、亦隨之轉移、以大豆論、從前每斗三元左右、今竟落至二元二三角、別項糧石、以類推之、每斗落至五六角、而雜貨未見如何回落、不知何故、(富爾拉基)

冠蓋往來

…北寧站…

▲楊國瑞(東北軍牧畿技師)二十一日早由北平來遼

▲孫曉峯(財政廳委員)二十一日早由瀋去津

…瀋海站…

▲吳金波(吉林省政府參議)二十一日早由吉林來瀋

▲劉作舟(東北電政委員)二十一日晚由瀋去吉林省

▲何景宗(長官公署秘書)二十一日早由青源來瀋

批示

◎東北邊防軍司令長官公署(廿一日)

▲姜起五 呈爲唐金聲冒充軍官妄捕無辜逼索財物請提案訊辦由批仰該縣查明

◎省政府(廿一日)

▲王自謙 呈請飭令縣局保障人權以防再遭誣陷剝奪自由由批仰該縣查明核辦

▲佛喜等 呈爲廟地被請並無浮多請飭市政公所准予租戶建築房捐由批仰毋庸多瀆

來函照登

逕啓者頃閱本月十九日貴報第二張第七版載有「黃何兩旅長撤差續訊」係因去年防俄通赤嫌疑云云殊深詫異查敝旅長何柱國在去年赤俄擾我邊疆之際正奉令前往日本觀操之時並經部人與貴報記者說明赴日觀操情形曾荷刊載又敝旅自前年駐防朝陽義縣等地至今未經移調且近來亦並未發生若何事故不但貴報以上消息從何而來不知並登載失實妨害他人名譽當茲時局不靖益屬淆亂軍心貴報在瀋多年頗有名望似此漫無考查隨便刊登殊覺不明東省情形亦係毫無新聞價值其有損貴報已往之名譽將來之信用誠不淺也特此函請於信到三日內仍在原欄用大字更正是爲至荷順頌撰安此致盛京時報館公鑒

東北陸軍第三旅軍法處處長 黃天華啓

三月廿三日 舊二月廿四日

月曜 癸酉 友引 破 危宿

▲一白之人生受天惠之日每以和平渡過庚北壬吉▲二黑之人愼輕浮則漸趨吉丙乾巽吉▲三碧之人與遠地函商概不可靠並愼失物艮坤壬吉▲四綠之人悉心勵精家事在外則不利北丙丁吉▲五黃之人前程雖有勞神如再接再勵次第發展巽南乾吉▲六白之人身滿精力之日着實前進大吉丙庚壬吉▲七赤之人慮過度招失敗南乾庚吉▲八白之人運氣之進形似遲遲實則意外發展之日丙丁甲吉▲九紫之人周旋議財議婚事將招口舌難務以避之甲坤丙吉

行市 廿二日

中外金融市

倫敦銀塊	一九片六分二五
紐約銀塊	四三仙四分三
美國棉花	一五〇(漲)
上海東滙賣	一〇四兩八分三
上海東滙買	一〇四兩四分一
上海美滙賣	四七弗三分一
上海美滙買	四七弗八分五
上海英滙賣	一先一片一六分七
上海英滙買	一先一片二分一
日美滙	……
上海標金 午前開行	四九六兩二〇
又下市	四九四兩四〇
午後開行	……
大連滙申	七二兩三三五
大連滙煙台	七〇兩〇五
營口滙上海	二九二兩〇〇
爐銀對奉票現行	一五三元〇〇
金票對爐銀現行	三兩〇三五
鈔票對爐銀現行	二兩一一〇

奉天取引所 (三月廿八日卯)

●金票對奉票

	午前	午後
開行	八六五〇、〇〇	八七〇〇、〇〇
下市	八六九〇、〇〇	……
大價	八七〇〇、〇〇	……
小價	八六五〇、〇〇	……
受數	二六萬	……
現行	八六七〇、〇〇	八六五〇、〇〇

●金票對現洋票

	午前	午後
開行	一四四、四〇	……
下市	一四四、二〇	一四四、一〇
大價	一四四、七〇	……
小價	一四三、九〇	……
受數	三三〇萬	……
洋對金	六九、三〇	六九、三〇

大連取引所

●鈔票對金票

	午前	午後
近卯開	六九、六五	六九、七五
又下市	六九、七〇	……
遠卯開	六九、六五	六九、七五
又下市	六九、七〇	……
受數	三九八萬	……
現行	六九、六〇	六九、七〇

●大豆(鈔票、百斤妥市)

	午前(開行)	午後開行
現袋帶	七、〇〇	七、一三
不袋帶	……	……
三月底	七、〇五	七、一〇
四月底	七、一二	……
五月底	七、一三	七、一三
六月底	七、一五	七、二一
七月底	七、一九	七、二三

●豆餅(鈔票、一枚妥市)

	午前	午後
現行	二、三五五	二、三六五
四月半	二、三四〇	二、三六五
五月半	二、三三五	二、三六五
六月半	二、三三五	二、三六〇
七月半	……	……
八月半	……	……

●豆油(鈔票、一箱妥市)

	午前	午後
現行	二〇、三五	……
四月半	二〇、三五	二〇、四五
八月半	……	……

●高粱(鈔票、百斤妥市)

	午前(開行)	午後開行
現行	四、六〇	……
三月底	……	四、六四
四月底	四、五七	四、五八
五月底	四、五六	四、五五
六月底	四、五八	四、五六
七月底	四、六〇	四、五七

開原取引所

●金票對奉票

	午前	午後
近卯開	八六六五、〇〇	八六九〇、〇〇
又下市	八六七〇、〇〇	……
遠卯開	八六七〇、〇〇	……
又下市	八七一〇、〇〇	八七一〇、〇〇
受數	二萬九千	……
現行	八六六五、〇〇	八六七〇、〇〇

●金票對現洋票

	午前	午後
開行	一四四、三〇	一四四、三〇
下市	一四四、六〇	……
開價	一四四、六〇	一四四、四〇
下價	一四四、八〇	……
受數	一萬五千	……
對金	六九、三〇	六九、三〇

(無題)

●大豆(奉票、一斗妥市)

	午前(開行)	午後開行
四月半	一〇九、四〇	一一〇、〇〇
五月半	一〇九、七〇	一一三、〇〇
六月半	……	……

●高粱(同上)

	午前(開行)	午後開行
四月半	七三、八〇	七三、〇〇
五月半	七三、三〇	七四、〇〇

公主嶺取引所

●大豆(現洋、一斗妥市)

	午前(開行)	午後開行
四月半	二、〇九〇	二、一〇七五
五月半	二、一二〇	二、一三五〇
六月半	二、一四〇	二、一五五〇

●高粱(同上)

	午前(開行)	午後開行
四月半	……	……
五月半	一、三九七五	……
六月半	一、四四二五	一、四〇五〇

長春取引所

●大豆(鈔票、壹石妥市)

	午後(開行)	午後開行
四月半	一九、〇五	一九、一二
五月半	一九、六六	一九、三〇

●高粱(同上)

	午前(開行)	午後開行
四月半	……	……
五月半	二、八〇	……
六月半	……	……

●金票對官帖 二八四、五〇

哈爾濱交易所

●大豆(哈大洋、壹甫特妥市)

	午前(開行)	午後開行
四月半	一、四八〇〇	一、五二〇〇
五月半	一、五二七五	一、五五〇〇
六月半	一、五四〇〇	一、五八〇〇

●小麥(同上)

	午前(開行)	午後開行
四月半	二、二七五	二、二九五〇
五月半	二、二九〇	二、三〇〇〇
六月半	二、二八〇	二、三二〇〇

●哈大洋對金票 五八、〇〇

大阪期綿綫現行(金票、壹梱妥市)

	午前(開行)	午後開行
三月底	一五九、三〇	一五九、八〇
四月度	一五二、一〇	一六二、八〇
五月底	一五四、三〇	一六三、九〇
六月底	一五七、六〇	一六六、八〇
七月底	一五九、九〇	一六九、五〇
八月底	一六一、六〇	一七一、五〇
九月底	一六二、三〇	一七三、四〇

大阪布綿綫行(金票、壹疋妥市)

龍C(布)	……
筆人(細布)	……
飾細(布)	……
白羊(大尺布)	……
鵝鳥(斜布)	……
扇面(十六支)	……
福助(廿支)	……

(又三百斤妥市)

瀋陽糧市行(現洋妥市)

大豆	一、九〇	稻子	一、五〇
豆餅	二、三〇	大麥	一、四〇
豆油	二、〇四	小麥	二、四〇
白小豆	二、三〇	高粱	一、五〇
紅小豆	二、三〇	包米	一、三〇
花小豆	二、〇〇	精米	三、五〇
吉豆	二、五〇	元米	一、八〇
台豆	一、八〇	小米	二、二〇
青豆	二、八〇	江米	三、九〇
蘼豆	一、七〇	勝米	二、三〇
碗豆	一、六〇	稻米	四、〇〇
精子	一、六〇	糜米	……
谷子	一、四〇	林米	一、九〇
麩子	〇、八〇	芝麻	三、五〇
糜子	……		

瀋陽金銀市

小銀元每元換小洋票	五七、〇〇
現大洋每元換小洋票	六〇、〇〇
大津中交票換小洋	五〇、〇〇
哈爾濱現洋票換小洋	五〇、〇〇
金票每元換小洋票	八六、六〇
鈔票每元換小洋票	六〇、三〇

世界珍聞及其他

無妻
杜默爾達爾就白里安 法國政府要人獨身者三 總統總理總長老而不娶

巴黎函云、當今世界青年、固不高談戀愛神聖、是以男性崇拜女性之熱烈謳歌、無論詩詞文章、幾乎所在多有、且以成年結婚之習慣而論、無國無人、不以有室爲快、乃今日法國政府要人、竟多獨身、亦云異矣、考法國現任總統杜默爾、國務總理達爾就、及外交總長白里安三人、皆年事已老、而此三翁均未娶妻室、有人謂法國政府爲「無妻政府」、殆屬近謔而符實云、

以新聞紙造成住宅

馬薩契塞斯函云、此間有一名士、以新聞紙製造住宅一所、歷時經八年之久、宅中什物、亦多以新聞紙造之、蓋一切材料、全以新聞爲主、而新聞紙之搜羅、幾爲普通博物館所不及云、

英公爵
葛翁與龐少女 結婚佳話記

倫敦函云、英國威斯明特之公爵、富豪而長於運動者也、屢事求婚、此次新聘定新婦、則英王星室會計官之女也、女名羅雕雅瑪麗、其父名弗利得權利克、龐三比其姓也、

公爵姓葛努斯文俄其友人均戲稱其爲撤頓葛努斯文俄撤頓二字英文之意作『突然』解、蓋其習於求婚皆能匆促間而成婚約也、

當公爵由出專門學校而有繼承公爵之希望時、公爵赴考恩外麗斯威斯特將軍之封地、將軍之長女、即異日稱爲曹雷斯王女者、一日午後於嬉戲中、披白色桌圍於肩上、以代教堂教士之聖衣、以佯作主持命其幼妹嫁葛公爵之後裔、而行婚禮之儀式、並稱曰『吾家與葛公爵家當聯成姻姬』是戲也、使此少年生甚深之美感、不久至二十二歲、少時已繼公爵、果娶此女爲妻、而生二女焉、此公爵之第一次婚姻也、

娶後十八年、女下堂求去、遂爾離異、一二零年、傳公爵再娶而公爵之左右謂無其無事一日晨、公爵赴婚姻登記公所、遂於一九二零年十一月二十五日娶已故船主咸爾遜氏女名瓦雷特者、一九二九年又離異、此公爵之第二次婚姻也、

是後數年、公爵不一至倫敦、忽一日夕赴宴會、首遇龐三比女士、此撤頓公爵乃作懇摯之求婚、甫兩星期、而婚約宣告成立矣、公爵現年五十歲、未婚妻僅二十六歲、只長於公爵之長女數歲耳、此公爵之第三次婚姻也、

公爵擁三萬英畝之田產於大不列顛、一萬九千英畝於南非洲、其富力有如此者、

一八九九年至一九〇〇年間南非戰爭、公爵數立功勳、獲英女王頒賜之勳章、歐戰時公爵爲長鐵甲車隊、亦著聲譽、於法救護同僚、爲人贊許、爾後被派赴埃及、一九一六年、公爵爲鐵甲車探險隊長、深入沙漠、於此間救出阿拉伯人囚禁之英國之全班水手、以此離級擢升公爵、現今雖逾中年、雅善運動、網球及馬上球數、仍負盛名、尤喜駕駛快船、人皆知其酷嗜運動也、

德奧名士 熱心圍棋……

伯林電云、德國圍棋界第一人第帕爾、擬將赴日磨技、先此于去一月中、受奧國維也納市同好者之懇望、特往該市教授圍棋、養成會員十餘人、其會員中、有維也納大學教授諸母衛亞博士、以及馬爾味克男爵等之有名人物、現下歐州圍棋熱甚昂、飛火於各地云云

白鴿運毒記

華盛頓函云、美報近謂最近在西部各州、發生一重大之事件、警署方面、日從事於研究其預防之方法、至今尚未見結果、羣感束手、其事維何、即有人利用白鴿以偷運違禁毒物是也、按自來毒物之交易、如鴉片海洛因嗎啡等物、均爲各國所嚴禁、然奸巧窮徒、運用其智力、發明種種秘密偷漏之法、竟層出不窮、禁之雖嚴、反動愈烈、稽查雖密、亦徒嘆可無如何也、在昔有發明夾層箱者、雖密藏違禁品於夾層之中、以逃警署稽查者之目、然而未幾秘密宣漏、技無所施、於是有雇用婦女、以天生之穴、爲埋藏烟土之所、甚且有以驢馬貓犬以及其他家畜、預以鉛製之器、藏以毒品以飼之、然後運之他處、剖其腹而取其物者、窮思極想、以達其非法牟利之目的者、固比比皆是也、然而手續既煩、運輸諸費、驢馬之類、則更以一次輸送、必須殺其生命、又雖以獲利、至今乃有利用白鴿之事、則有百利而無一弊、誠可謂巧思也已、

事發於美國之奧安達城緣有某鴿商者、素以販鴿爲業、曾有一次、售二十對白鴿於某甲、(以無記錄、忘其姓名)未及兩月、忽有數老鴿飛還舊巢、該鴿商審視其足、則均見有鉛質製就之小罐各一事、異而剖視之、乃赫然違禁之毒藥哥閑因也、遂以訴於警署、警署以種種方法、研訊其來歷、據偶中人云、大約某甲購得該白鴿之後、即携至本埠、如法飼養之、使之識其新居、數月後、即携之至他處、以預製之鉛罐滿藏毒物、緊之於雙足、縱之使逝、鴿之幼者、識其新居、居然返其目的地、取其毒物、而沾之市而鴿之老者、猶戀舊巢、翱翔而返其故居、重爲鴿商所得而洩漏其秘密云云、警署以此種私運毒物之方法、防不勝防、日夜籌思、竟無一策、祇有命令全國鴿商、此後對於買主之姓名地址、須詳加記錄、以便查考、然而鴿類飼養極易、生殖極繁、私運者、每預購鴿種自己飼養、警署當局、亦莫可如何也、

「情佛」……「媚石」……
男女一吻則可由戀而婚 拉薩附近有一愛之天國 啞少年竟能不遠千里而至

拉薩函云、西藏拉薩附近、有一巨大之石佛、高約丈許、名曰『情佛』、傳言、前係肉身、不知經幾千百年、漸化爲石、凡四方善男信女、過此一物者、心誠求之、無不立應、近有啞男子、向情人乞婚、百計獻媚、卒無效果、彼情人曰、君能言、當委以終身、啞男子竟不遠千里而至、抱佛狂吻、後女子以其心誠、嫁之、今聞該處、又出『媚石』一方、相傳爲天神推各伯所賜、無論男女往吻之、頓使口齒芬芳、令人愛悅、是以西藏各地青年男女、均以狂吻『媚石』爲快事、實則、男女既聚於此、而戀愛之事、勢必隨之以發生云、

盧筱嘉因欵涉訟記

上海函云、前浙江督軍盧永祥、曾出資辦一濟東銀行、數年後、資本不繼、幾至擱淺、十四年、盧聞陳夔麟之公子昌之才聘爲經理、挽回危局、並增資卅萬以資流轉、其股東會董事長、即盧之公子筱嘉也、五日、盧陳忽訟於臨時法院、是日陳因赴杭未到庭、律師並言四日之午、始接到傳票、未及預備、王建祖推事乃諭令延至下星期二再訊、退庭後、始覺下星期三爲總理紀念日、恐又將改期矣、盧君丰采依然、御長袍馬褂、坐證人席中、或與談此案、似不無和解希望、盧君之訟、殆爲小股東促成者、訴狀大意、及陳之戚友解釋、云在十八年五月、該行擱淺後、李徵會計師查帳、發見三事、(一)買賣公債、悉經紀人之通知書、無交易所證明戳記、所轉本行損失帳、與轉帳日之市價、相差有七萬四千九百餘元之多、此點陳之方面、謂照商業習慣、無須交易所證明、而轉帳亦無弊也(二)帳欵弊混、(A)指愼益瑞記茂記三戶三萬一千四百餘元、帳上僅註某戶、此點陳之方面、謂銀行買賣公債、向例皆註他戶也、(三)侵吞中籤款項謂十四年存敦餘菲整六公債十七萬元、中籤欵一萬一千八百元、收入本行有價證券及損益帳、乃以三千元收入特別存欵訶齋戶、即陳之兒、此點將調查中籤戶名而後定也、此案雖以背信侵佔起訟不久當可水落石出、解盧之困難、而雪陳之冤云、

記遜帝溥儀之愛犬

遜帝溥儀、當僦居天津張園時、曾以兩萬元、購得日本之異犬、其靈性果異凡論、凡溥儀足跡之所之、因不捨尾相隨、睡時則臥於溥儀之榻下、舖以絨氈、覆以呢被、每日晨起、即向溥儀作三跪九叩狀、因此益博溥儀之愛、去歲某夜、溥儀睡方酣、犬忽狺狺、聲極可怖、溥驚醒見窗櫺紅如瑪瑙、知有異、推窗一望、烈燄飛騰、蓋張園舊有之演劇台、不知何故、竟焚如矣、溥駭極、忙按警鈴、閽役人等、聞聲驚起、睹狀錯愕、不知所以、危急間突、見異犬躍樓下、以口啣自來水管之機關、狂吠不已、旋又馳繞戲臺一週、復躍樓上、望溥儀哀噪益急、時日法奧之消防車趕到、協力撲救、至天明火始熄、僅燒戲臺一座、並未波及他處、事後溥儀、每對人言、此犬之夜、倘無此犬報警、殆不堪設想矣、閽閣人役、不下百數十人、竟不及此犬之忠、寧殊可嘆也、(瀛公)

贈雲娘(并引) (璟郎)

工區東華部雲霞燕產、幼命不造、年十四即被鬻於梨園、嗣以質弱、夏楚不堪、復被轉鬻於勾欄中、輾轉飄零乖五六年、今已亭然長成矣、噫、如若輩之可憐虫、固在在是也、是誰之罪歟、側斛章臺者、胡忍獨使此一片殘紅、永淪於溷中耶、

余病痊後、同儕谷兩兒、偶承養園師召、獲至園室小坐、年相晤、修眉圓目、飄然走來、幾疑其非食人間烟火長成者、伊與養園師喁喁耳語、小兒女之靦覥態畢露、余等相顧、不禁啞然、伊亦覺我双頰、匆然走去、『紅顏白髮兩多情』誠不謬矣、

流光易逝、人世模糊、瀏養園師或馬、廿年、才具不獲售、孰意於此莽莽風塵中、得此知心小妮子、亦是自豪矣、行見齊花曉鏡、課字燈前、受誌數言、用誌泥爪、

弱質何堪一再凋、東皇無力荽靈苗、拼將萬斛辛酸淚、能作澆花水幾瓢、

是可畢竟雲娘兒濃粧淡抹總相宜、從頭漫數釵金册、翀隸情天第幾司、

科學儷屍談

屍體變儷屍、自古即有之、詩之早魅爲磨、即其事也、埃及之木乃伊(人乾)迄今數千年、仍能完好、此明明也儷屍、近世科學、家應防用防腐藥劑、使屍體久存不朽、儷屍之造成、亦即此理、試述其故、(一)屍體服過止腐藥品、病人服藥、於不意之間、雜有止腐藥物、則與科學泡製屍體法、同一原理、死後屍體即能不朽、(二)屍棺、成爲眞空、實屍之棺、每致蒸發、入土變冷、如環境適宜、則成眞空屍體即可不朽、(三)陪葬之物、有能防腐者、如宋仁宗之母李后、棺內實汞、遂能面目如生、(四)葬地之水土氣脈適於止腐、地質有帶鹽性者、有含酸性者、有帶其他種種防腐能力者、屍體如葬其地、則亦不朽以上四者、實即儷屍構成之由來、惟故儷屍亦不多見耳、或曰、當大旱之時、地面乾焦、已有屍體湊合不腐條件、殊爲不易、丘獨潤濕者、其內屍必儷、不亦旱魃歟、曰、亦不然、其地之下層、或有滷質、棺屍等物之氣味、或與土質化合、則均生潮氣、平時人不見、大旱人注意、水消深處現、非大旱方濕也、總之、屍之成儷、乃循物理之自然例、固無關於吉凶旱澇也、

三言兩語

結婚是戀愛的坟墓、實在是一個有意思的定理、因爲在互相求愛的時候、差不多沒有不可以犧牲的、但是一達到了目的、便會驟冷下來的!

○○○

因爲現在一般人都忙於革命、祇需要簡短淺薄的文字、所以、小品、隨筆之類風行一時、如果你要是拿着一些更高、深的學理文章去看、那末人家一定要罵你老朽、老朽!狗屁狗屁、

○○○

革命是具體的行爲、手槍炸彈是具體的東西、所以、在革命過程中是急切的需要手槍炸彈、然而、中國現在的革命、却僅地表現在口頭上、和標語上、其餘就蛛絲馬跡也找不到、反見失業人數一天天加多、人力車夫賺的錢更少!西北的饑拏載了追路、人肉比豬肉還要賤!

人類斷食之後如飲水 可延長壽命至四星期

大阪函云、日本大阪醫大外科醫學博士大橋兵次郎、近就洛西某斷食道場先後研究二次、據談研究所得、在從來所行之斷食法、因任意給水、無絕對飢餓之狀態、依其所行絕對飢餓之運動實驗、如天竺鼠及家兎、如絕對飢餓、即在五日至一星期間死亡、其時血液之狀態、於絕食後四五日、白血球增加最甚、於此、依於手術、或藥品、加以某種刺戟、白血球即大增加、惟在人類、因任意飲水、不復如此、其初一星期、白血殆無增減、絕食一星期或十日左右起、漸次增加、又刺激試驗、亦於一星期見相當增加、更於斷食第二星期之中期起、白血球增加、殆與動物試驗、同依於刺戟試驗、更得增加之結果、人體斷食之實驗、雖須分三期、就第一第二第三各星期詳加研究、斷食決無弊害、由血液一層觀之、可判斷抵抗力增加之傾向、人類飲水、如在健康體可活四星期、又絕對饑餓之時、依據實驗、推定爲二星期間前後云、

七世祖傳張氏聖藥

瀋陽郎家寺村杏林堂張夢九醫士

寒痢膏 能提升嬰兒氣弱專治婦女經寒腹痛腹脹久不受孕經水不調貼之有奇效

消痞散 主治小兒食積成痞面黃肌瘦無論痞之有否均可服用久服常服能令嬰兒肥胖並治食積作吐瀉肚腸疾一袋全愈兩三袋完全除根不全犯

嬰兒平 熱清肺散 驚悸失魂咳嗽吐血四時瘟疫神昏搐抽一切內熱等病服之特效誠小孩千城

代理處 大西關信義長 小西關信源長 大南街大德祥 日站瑞升東 北市場信源長 大北關恒興元 中街吉順隆 小東關同興合 大東關慶太長

韓奇逢之小照

心跳或年久之白帶久不孕育子宮寒冷速服此丹得見影之功以湯潑雪之效購服一試其效力便知 定價每盒四元每四盒打五十六元

遼寧小西關祠堂對門 總發行上海韓奇逢藥房

大生藥房內韓奇逢藥房分發行

長春北門外中西大藥房內韓奇逢藥房分銷處 吉林五洲大藥房內韓奇逢藥房分銷處 哈爾濱道外正陽街西頭韓奇逢藥房 大連西崗德記西棧韓奇逢藥房分銷處

錦州李女士來函感謝韓奇逢大醫士黑雞白鳳丸 [illegible]

急報 葠茸大補丸 後學實驗之 出世

啟者本莊經營葠茸業已四十餘年向在東省山裡關廠一帶專事搜集老山人參梅花鹿茸珍奇異寶在前清時代專爲進貢朝廷及貴族王公之用視爲家庭之秘寶迨至民國成立以來此妙品銷路似覺遲慢兼西藥輸入人心每多厭舊喜新國寶葠茸之聲價甚至一落千丈本莊爲救國強民起見抱定民強國盛爲宗旨今不惜血本特將頂上的葠茸用化學奇法製成純淨的葠茸大補丸去糟粕而留精華實地試驗功效增加十倍凡上男女老幼可服四時咸宜毫無普通葠茸之弊今特備二百料爲衰弱人謀健康爲社會幸福買一料送一料由購送之日起送了二百料爲止決不多送購者從速勿失良機是幸

主治 身體虛弱 五勞七傷咳嗽喉喘胃病腰痛房事無能滑精早洩精神疲怠腦力不足婦女血虧經血不調赤白帶下久不生育 凡氣血兩虧衰弱無力等症 無不奏效如神

價目現大銀圓半料三圓一料五圓 園廠德祥葠莊啓

遼寧總經理處小西門北電車道東 巖華大藥行

◎敝行此次爲謀交易便利起見特將向來記賬習慣打破一律改用現金交易但所有各貨力求克己一概減價出售以期符合經濟節約之本旨無論中日顧客一同待遇倘荷光顧無任歡迎

◎對於華人主顧竭誠歡迎

◎各種磁器、漆器、鍋碗器皿等類凡家庭日常所用傢具一式、並玩具文具新貨俱全

船

大連市浪速町 船塚洋行 電話四三七九番 九五四三番

鳴謝 金龍醫學士 恩同再造

敬啓者敝等于十數年前因病染成鴉片癮迄已往之金錢損失貽悞事務及身體痛苦不可言狀每欲戒除苦無良方幸金龍院長日明戒烟新學說在三經路開設新民醫院敝等前往就治未甫十旋液毫無痛苦完全戒除精神爽快身體强健飲食倍昔查金氏之治療液和神丹妙藥之不及也敝等無以爲報謹在報端一登廣告用申謝忱並望有同好諸君速望就治早離苦海敝等無任企盼之至 劉忠恕謹啓

斷癮神速戒煙大王出世 黑液同胞唯一幸福到了

戒煙 益壽丹

此藥戒時不吐不瀉眠食如常仍可照常辦事無論男女老少有病無病以及孕婦服此藥者十天內外定可完全戒絕戒除以後永無後患毫無痛苦此益壽丹純萃用上等藥品配析內中並無大煙嗎啡海洛英又無他麻醉性等物此藥善能活血解毒補中益氣止痛止瀉鎮靜安眠假如每次吸煙一錢之癮服藥十元之譜定可一律戒除戒煙者將欵滙到郵票亦可代價藥交郵局寄奉不悞概本送函戒煙者

益壽丹定價每盒大洋貳元

東三省總經售處 遼寧小西關祠堂分仲所對過 大生藥房

海城東華瓷業股份有限公司 續增股本廣告

本公司開辦以來現屆二週年在遼寧農礦廳註冊以資保護財政廳免稅以示提倡敝公司所出瓷品非常優良瓷質堅固釉色光華營業前途日見發達瓷品一宗爲人生日用必需之品查我東省人民約六千萬衆所用之碗計得六千萬個粧飾品尚不在內而敝公司常年所造僅三百萬個補給社會總在少數除者東洋瓷品充斥市面金錢流入外人之手不可勝計而我所製瓷品尚不敷社會之所求爲能制外貨以塞漏卮敝公司同志等會議表決續增股欵以資大肆擴充達到大瓷業主義而希眞正挽回利權補助國家及社會之應用望我愛國民家有志實業同胞們不可失此機會有志願投股者本公司極端歡迎簡章函索即寄恐未週知特登廣告

遼寧杏林春藥店開幕謹告各界注意

本店籌備時逾三月諸承宏達贊助早已正式成立內部設置與宗擴液提精等事泥荷遠近各界貽書詳詢合行宣佈宗旨俾明眞相同人等組織本店之唯一目的一方在抵制利權之外溢一方在企圖中藥之進步是以對於各種藥品古法而善仍主保存新者而便力圖仿製故製法不論新舊但期有益於病家而根本之策在取材務求地道製煉不失性能上至參茸下逮漫勃莫不選擇精良以期功效迅此則爲敝同人所兢兢自守而可無負良知者也且各種藥水藥精藥粉藥膏和皆經試驗始敢出而問世在病家可免撈爐分炭之勞在急症自無藥不及病之憾綜其便利實難勝計夫藥物良窳動關生命改良飲料世俗所驗敬取不揣綿薄樹茲風聲窃欲爲我國藥界闢一新紀元也設荷各界士子南針寵錫俾利周行是不徒本店之幸中藥前途實所利賴謹陳庄略諸希 公鑒

遼寧大西關大什字街北胡同路東四十八號

杏林春國產藥店 經理李春芝啓

奇風月報 緊要啓事

啓者本社招請各埠分社經理・手續非常簡便・利益特別優厚・比派日報勝強百倍・第十期業已出刊有志辦者盍興乎來各埠均可通函接洽辦理幸勿失之交臂也・

遼寧大西邊門外十一經路

奇風月報社

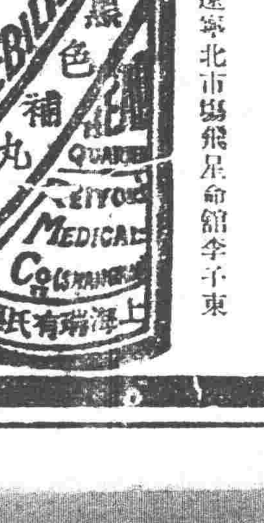

切記瑞有氏黑色補丸眞樣莫爲他色所欺

瑞有氏大醫生黑色補丸專治男女貧血五勞七傷氣虛咳嗽先天不足後天虧損勞心過度破身太早陽萎不舉絕嗣腰膝酸痛多年白濁或婦人白帶凡由腎虛發生各症服之均有奇效黑色補丸經售西藥者均出售或直接向上海福州路八十二號瑞有氏藥行函購每六瓶五元郵力在內

本行近由上海新到一種特製的瑞有氏黑色補丸 每盒三元 每打三十元

上海英租界福州路八十二號 瑞有氏藥行

分發行遼寧小西關祠堂對門 瑞有氏藥行

分發行哈爾濱道外同樂對門 瑞有氏藥行

飛星大家李子東(來函感謝)瑞有氏黑色補丸

逕啓者茲因鄙人去歲居於市場全被火災獨我居廬猶存雖云未遭損失當時受驚非淺嗣後寢食不安日見憔悴即服貴藥行之黑色補丸兩打不數月而精神日壯較前倍增實藉黑色補丸之力方保有用之身特此登報感謝此致瑞有氏大醫生

遼寧北市場飛星命館李子東

豫防花柳 清血為要

人生之強弱。皆賴氣血者之調養。故講求衛生最注重血液清潔與否。苟其血液清潔。則百病不生。然考其關係於血液不潔。爲害最大者。尤莫如花柳一症。倘若不幸而罹斯症。輕則一身受累。毀容殘體。重則傳染妻妾。延及子孫誠人生之大患也。雖然如此。苟得明醫良葯。未嘗不可以治癒。本院對於花柳一科。苦心研究參考多年。新法治療素有經驗。無論如何危險痛苦不堪之症。一經着手。數日保痊永遠不犯。葯費優待。格外從廉。如困苦艱難無力就醫者。一概分文不取。本院以普救同胞。濟世活人爲宗旨。非金錢目的者可比也。

當田醫院謹啓

●遼寧小西關大街上頭路南樓房便是(茂林館對門)

真正老牌 青春腺

青春腺之發明

生理學大家德國施泰乃哈博士取幼稚動物各若干移植雌性卵巢於雄性動物內則見移植卵巢之雄者顯爲女性軀體矮小皮毛柔軟陽物萎縮乳房澎漲此雌化之雄動物性格完全改變性交力喪失一切舉動皆如女性更移植睾丸於雌性動物內雌性之物其發育與雄性者殆無差異皮毛變化乳房萎縮此雄化之雌動物有須著之男性對於女性之同類反挑其春情欲逐交尾之情慾更施行試驗於人類移植男性睾丸於女體內而去其卵巢則女性聲容笑貌與身體發育忽變爲男性且生鬍鬚移植女性卵巢於男性內而去其睾丸則男性之聲容笑貌與身體發育忽變爲女性乳房澎大更用狗鼠等老衰動物實驗結紮其青春腺結果青春腺細胞特別增多老衰之動物忽由遲鈍性變爲活潑性食慾銳進體重增加毛髮脫落之皮膚上重生美麗之毛髮性慾與色性均非常增加忽由老衰而變爲少壯壽命較同類未受術者長三分之一更施行試驗於人類則衰老者忽返爲少壯老年者忽變爲青春體力容顏情慾與少年無異返老還童實有其事各國轟動驚爲神奇本藥不更本其學理製出男用女用青春腺新藥二種服之可恢復青春增强生殖能力與用手術可奏同一之效果云

(青春腺藥片由動物(青春腺)体之內分泌物集合而成故於服藥無效之生殖器性神經衰弱症。及精力消耗。全身倦怠作事厭倦。易感疲乏。不眠等、及生殖機能減退(早洩勃起力減退陰萎)性慾減退。性感缺乏。及發育不完全。新陳代謝機能衰頹症。心臟代償機能失調症消耗衰弱症。初老期衰頹。女子經脈不調。過多過少經腺閉止。不妊娠半產子宮寒冷。赤白帶下。腹痛。交接快味缺乏。及卵巢發育不良者。更有特效特別有效更據日本榮田博士就吸鴉片嗎啡者之試驗報告云。服。青春腺。可逐漸減其雅片嗎啡用量。至完全戒絕。且毫無痛苦。體弱身瘦。可立即強健改色血色增進食慾振作精神實爲戒鴉片最新最靈最妥善之奇品云。

○效驗○ 老翁服同服青春、生殖力還少復活、老婦服月經復至血氏旺盛還爲少女妊娠子女青年服元氣百倍、健腦強精增進記憶力讀書不忘、

●區別● 男子不可服女用青春腺、女子不可服男用青春腺、以各有各效、錯服無效、

●價格● 每盒服一七天售現大洋五元 每料服一月售現大洋廿元

中國南洋總經 上海哈德洋行房

青春腺分銷處

大連華泰藥房 大連同德藥房 大連華西藥房 哈爾濱德記全棧 遼寧勃先藥房 海拉爾大生藥房 遼寧洪順堂 營口振泰報館 營口中西藥房 開原站五州藥房 四平街德祥厚 琿春天德堂 千金寨全泰恆 敦化德泰興 富錦中西藥房 吉林永濟醫院 五洲藥所

千金寨信仁堂 吉林中西藥房 遼陽泰和堂 鐵嶺義和堂 長春中華藥房 長春中西藥房 長春耀庭藥房 哈濱中西藥房 哈濱環球藥房 江省德泰盛 江省中西藥房 雙城華西藥房 安達義泰隆 洮南德豐仁 遼寧大成藥房 吉林濟生藥房 哈濱同昌西藥商店

扶餘興順成 綏化錦和盛 海倫錦和盛 望奎同發隆 綏化錦和隆 望奎錦和福 拜泉錦和盛 克山德興祥 遼寧大德生 安東瑞祥泰 呼蘭德順成 通遼福合長 安東德興和 哈濱求德堂

最字牌煤油機

大王牌唐箕附推米機

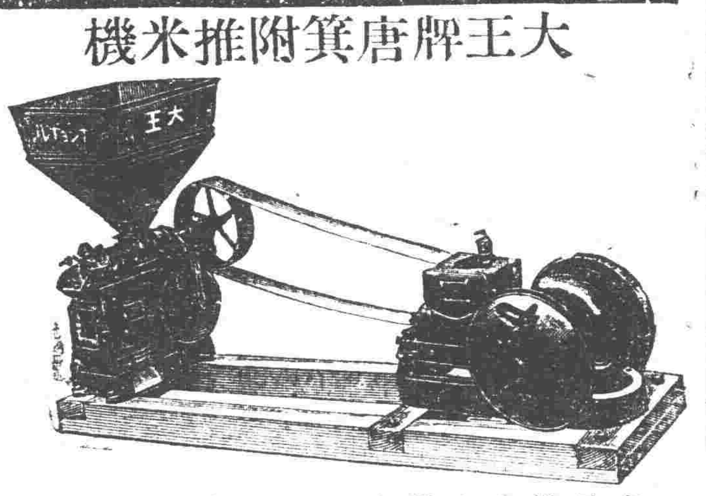

今回爲需要之便宜起見東京大王牌機及美國最良牌煤油發動機添附皮帶機器油等尚轉動裝置所需一切之器具合成一組開始組賣詳細請駕臨敝行查看現品莫不竭誠說明必得顧主滿意希望者請與乎來欲索型錄之者祈賜郵劵四分速奉覆特此佈告

本機合成一組之成績

六馬力每十點鐘 出米七千五百斤

十馬力每十點鐘 出米一萬七千斤

機器五金行

同天洋行

遼寧日站平安町六番地 日長電話二一二四番

遼寧浪速通三層大樓

合名會社 藤田洋行

鐵道用 礦業用 工業用 各式各種機器材料

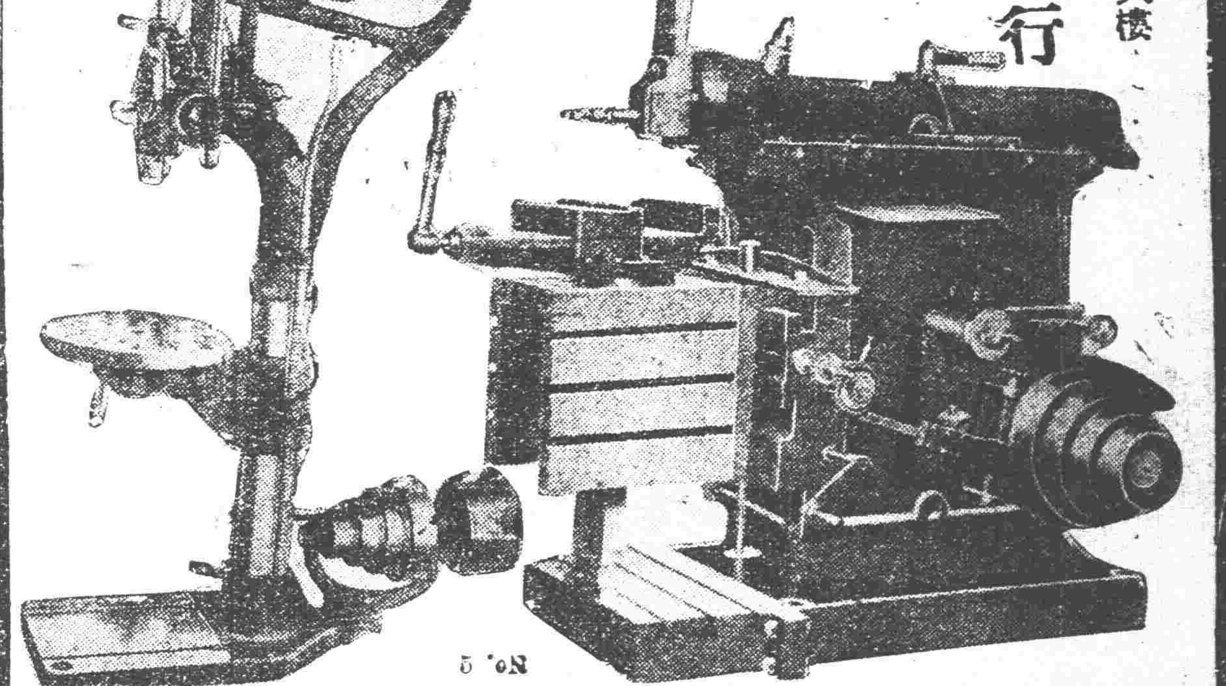

吸煙人有此歡喜

黑污的牙 黃膩的齒 略用三天 就定能使其美化 如同白銀似的

斯毛克牙粉

煙草化粧品賣店到處有出售 定價金[illegible]

滿州總經理 大連市大山通 泰東洋行

15

美國 巧拿淋 新到

主治

五淋白濁。便尿不清。尿道潰爛。小便困難尿中混血尿道閉塞。膀胱發炎。疚濁重症請購試之定能應驗如神一瓶除根永不再犯

這是空前未有之新發明淋濁除根聖藥巧拿淋丸(Gonorrhoea Tablets)專治疚濁淋症醫藥無效或時愈時犯試服此丸定可斷根因該丸內含三大要素即一純檀香(Sandal)(二)沙妻爾(Seeil)三)(梅天靈藍Methylen Blue)此三種藥品均係殺菌滅淋清掃尿毒之貴重藥料凡各國醫學博士無大稱贊爲决妙之品

遼寧代理店鐘樓南總發行所 大成大藥房

代理店

遼寧五洲藥房 遼寧中西藥房 遼寧大德生 遼寧歐美西號 遼寧歐美東號 遼寧大吉祥 遼寧北市場 遼寧恒濟堂 遼寧大西關泰和堂 遼寧同德西藥房 遼寧利亞藥房 四平街天德堂 四平街裕慶長 四平街增順新

四平街德慶興 洮南德慶仁 洮南永和堂 洮南和發藥局 遼源大德慶 遼源廣生堂 通遼德聚成 通遼和發藥局 八面城德慶同 八面城和發增 范家屯天德新 范家屯天德慶 范家屯瑞生祥 新民屯新發德 溝帮子廣生堂

錦縣福隆永 錦縣福金生 義縣大增號 綏中東和堂 山海關公和祥 開原德祥厚 開原德泰臨 開原生全堂 鐵嶺福合盛 鐵嶺合發久 昌圖德泰玉 公主嶺三合公 千金寨信仁堂 本溪縣春興堂 本溪縣慶和誠

雞冠山德厚興 鳳凰城大生恆 鳳凰城大德生 安東福興堂 安東大生東 安東恒興藥行 安東東益增 安東瑞祥泰 安東福春堂 遼陽義和堂 遼陽源興仁 遼陽天鈺成 遼陽天福順 海城德增福 蓋平天一堂 大石橋衛生復 營口保興長 瓦房店康德記 普蘭店志義成 普蘭店康德記 貔口順義成 金州志義成 熊岳新泰成

大連西崗廣興堂 大連西崗天和藥房 大連西崗志義成 大連西崗同德藥房 大連市華泰藥房 大連市華西藥房 大連德記西棧 大連增盛藥房 大連康德記 大連德記全棧 大連劉家屯 志義成 三十里堡志義成 旅順仙芝堂 旅順大德堂 長春世一堂 長春同德堂 長春天和堂 長春天育堂 長春中西藥房 長春泰和祥藥房

長春發和謙 長春天益慶 張家灣德泰增 雙城堡世昌增 雙城堡德興厚 雙城堡永德堂 阿城世昌永 阿城世一堂 阿城永德堂 一面坡玉盛隆 一面坡德和鈺 橫道河大合堂 梅林站會榮福 寧安縣振興堂 寧安慶升堂 安達大和堂 安達站誠泰裕 安達吉盛隆 安達縣延壽堂 呼蘭銀和彩 呼蘭河天和堂 呼蘭河德興恆 呼蘭河復和堂

呼蘭河永德堂 通河縣同發興 通河縣和發通 甜草崗新來春 昂昂溪育生瑞 巴彥長發藥店 木蘭縣和發全 同賓縣吉盛宏 方正縣和發長 三姓德慶昌 三姓同益和 三岔河同慶和 三岔河天德堂 三岔河同順和 扶餘縣慶昌福 農安縣德泰增 克山縣德興祥 樺甸縣天益堂 蘭西中西藥房 大賚達生藥房 海拉爾洪德堂 西集廠同發德 明水縣廣增和

烏吉密大德昌 佳木斯德慶宏 賓縣榮陞久 拜泉濟泉藥房 烏珠河天義慶 十二井字同盛泰 林甸成盛永 二克山順盛茂 富錦縣泰華西藥商行 吉林泰華西行 黑龍江泰華西藥房

設無處購買請將款寄至總發行所哈爾濱立即奉上不誤價目每瓶大洋二元五角每打廿五元

恢復病後之衰弱於營養價值恐無出赤玉葡萄酒之右者此葡萄酒業蒙十五醫學博士絕大之賞讚

美味 滋養 葡萄酒

赤玉牌葡萄酒

四

水桶謀壯觀瞻 綠油白圈紅字

省會公安局、以時屆春季、風高塵飛、傳令各街市安設水桶、準備潑街、各商戶雖已安設、惟油色及所書字式、參差不一、殊礙觀瞻、乃于二十一日通令各分所傳知各商戶、將水桶一律油綠色、前面白月圈、橫書商舖字號、下書衛生水桶四字、均紅色、改油完畢後呈報、以便抽查云、

高院擴充旁聽席

高等法院院長史延程、爲普及司法知識起見、特擬將民刑法庭內部、加以修整、並擴充旁聽席地位、以使各界人士、蒞庭旁聽、刻正着手招工興修云、

偽造變造印花科罪

遼寧印花稅處、現奉財政部命開、關於偽造變造印花稅票現行刑法、科罪綦嚴、惟慮無知愚民、未能明瞭刑章、誤罹法網、殊堪憫惻、茲將刑法關於偽造變造科罪各條文、隨文頒發布告若干張、務使週知、俾咸有所警惕等因、該處當於本月廿一日、通令遵辦云、

財政廳院內竊案又起 自用車不翼而飛
乃飭封宿舍庶務股長所有品

財政廳僱員宿舍、前曾發生竊案數起、丟失衣物等情、已誌本報、茲探得該廳前案、尚未破獲、於十九日庶務股長于某、自用洋車放置院內、又被人竊去、該庶務預防將來、防將宿舍封鎖、賊人竟將該庶務洋車竊去、亦可爲惡作劇矣、

北寧路調隊防匪

北寧路發現胡匪一節、曾誌前報、茲聞該路局長高紀毅、以雖未發生意外、亦深可慮、特於廿一日、訓令警務課長崔同福、酌調幹警一小隊、隨同客車嚴防、以維交通之安全云、

住戶失驢

大西邊門外十里碼頭、住戶依景山家有草灰驢一條、賚以代步、詎於廿一日晨起、驚睹驢已不見驢矣、乃派人四處尋找、迄無踪影云、

法官太無情 寶某泣訴妻被霸佔

大西關住有寶林其人者、娶妻張氏、名小芬、過門有年、相安無事、因有親屬、向住東豐縣、日前夫妻二人、遂亦思還居東豐、以免寂寞、詎該寶某忽于廿日隻身歸來、據其向友泣訴略云、遷往後、小芬忽被劉永祿張雨田二人唆使、百般鼓惑、遂思與寶离異、先經警所、嗣至地方法院、旋由書記官曹光第與安徵等助使、小芬离異之心愈決、並由看守所長大少爺等持槍恫嚇、叫寶某承認离異、寶某抗之、終經法官判決兩离、最奇者小芬离異後、竟被該法院股員王吉忱領出作妾、結果寶某落得人錢兩失云云、

商會請核減售肉貼花

省城總商會、現據屠商代表等、呈以本省改定售肉貼花、牛頭八角、猪每口四角、羊每隻一角、貼總貼於肉捐票面、實屬過重、轉請核減貼花、以恤商艱等情、聞印花稅處以此項售肉、貼總貼花、因各屠商多不能開票、故予以變通辦理、以敬貼總、並非增捐、乃係轉嫁性質、碍難核減、業經函復該會、轉飭遵照云、

綁匪四名強搶 王永祥死於槍下

二十一日午前一時半許、日站末廣町十二番地王永祥宅、闖入帮匪四名、就中二名攜青龍刀、餘之兩名携布羅寧手槍、進門即放槍、擊斃王永祥身死、掠奪現洋六十元、舖蓋一張而逃走、日警署方面聞警調動總員、正在搜查兇犯中、再王係住吉町九番地福祥號之夥計云

農礦廳通令修補橋樑

農礦廳長劉鳴九氏、現查該廳所轄之水利局對於河線之橋樑、多因年久失修破壞不堪、以致行人不便、因於月之廿一日、飭各局加以修理、以便行人云、

修正緝匪獎懲辦法

警務處、前以各縣公安局隊緝捕盜匪、責重事繁、獎懲事宜、應有標準、遂根據院頒公安局長查緝盜匪獎懲辦法十一條、并將錦臨等縣呈獎懲辦法之精義要旨、酌予採入、治爲一爐、呈請省府核示、現奉省政府核准、孫處長當於本月廿一日、通令各縣長、各公安局長遵照施行云、

市政公所補栽工業區樹株

市政公所、以工業區第一二三四五六等馬路、並東西南北各條馬路、四丈寬大馬路等路旁樹株、本年應補栽楓楊柳各樹、三千零七十九株、估計工料現洋三千七百元零八角、於二十一日招商承辦、定四月一日投標云、

長官公署規定軍用車所制服

東北邊防軍司令長官公署、查省城軍用車輛事務所、隊長差遣隊兵等、所着灰軍服與制服、與陸軍官兵制服相混、殊屬非是乃、爲規定該隊長等着用商工總會差遣現着藍色服式、於三月二十一日飭商工總會轉令該所遵照云、

沒收私運酒精

錦縣稅局、查明商號文合興、私運大宗酒精、呈報財廳、該廳以該商、實屬胆大妄爲、當飭該局沒收、並將該商執事、送交法庭訊辦、從重處罰、以示懲儆云、

市政所令知折樹罰金

市政公所、將折毀各馬路旁樹株、及東北兩陵公園樹株罰金、從重規定、折毀一株處以法洋五元以上十元以下之罰金、於廿一日飭本市十四區區長、並兩公園管理員查照執行云、

市醫院附設戒煙醫院

瀋陽市立醫院院長李樹棠、以拒毒工作、應設戒煙院戒除煙癮、乃向市政公所請准、在院內附設戒煙醫院、一俟籌備就緒、即開始收容戒煙云、

馮庸親演飛機

馮庸大學校長馮庸氏、對於航空事項、頗爲注重、向置有飛機數架、以備演習、於廿一日該校長又親自駕駛飛機、翱翔空中、約數小時、旋即降落、回校休息云、

拒毒會定期舉行宣傳週

遼寧拒毒聯合會主席閻玉衡、以拒毒應廣爲宣傳、將毒物印像深入腦筋、乃擬定于本年六月三日起、舉行宣傳一星期、除擇地講演表演新劇外、並將毒物圖書照片標語等展覽云、

竊犯被捕

大西關子孫堂公安分所長、孟昭凱氏、於月之廿一日晚六時、在管界羊角胡同、捕獲竊犯吳忠臣一名、供認爲竊不諱、遂備文送交公安四分局懲辦云、

世界衛生會議現已閉幕 伍連德博士談防疫概況

大連消息世界衛生會議、自二月十六日起亘一星期間、在爪哇舉行、在此列席之華僑代表國民政府衛生部委員伍連德博士、于廿五日由奉天丸輪船回連、語迎逕記者大致略謂、此次會議、關于猩紅熱、百斯篤及其他流行病一節、與以種種協議、由日本側派有兩名、返途過訪上海、該地流行腦脊髓膜炎猖獗、每日發現二十名乃至三十名之患者、各國共同防疫、正在不遺餘力、予暫留營口辦理事務、畢直北上赴哈云云、

警務處分發薪俸

警務處孫處長、現爲體恤所屬員司起見、特規定自本月份起、各員司薪俸、於每月十五及月末、兩次分發、以資接濟、當於本月廿一日、通飭所屬知照云、

博物館增加陳列品

東三省博物館長金息侯、現由北平運到『滿代慈禧太后御容』、並司令長官張學良捐送『武則天張矩慕誌石碑』等、陳列館內、並于廿一日宣布週知、仍于星期日開放云、

▲營口▼ 營埠輪船進口現狀

本年初進之四輪、于廿日午前到埠、即海昌公司之海順來自上海、源來盛之同源來自龍江、太古洋行之寧波涼州兩隻、來自上海、皆靠在怡和碼頭云、

三月卯期爐銀價格

爐銀監理處、於昨十八日貼有佈告、照得三月卯期、爐息已屆、本期爐銀每錠定爲現洋二十五元、至卯色一仍舊格、不得任意提高、如有暴漲等情、一經查出、嚴懲不貸、仰商民人等、一體遵照云、

▲黑龍江▼ 嫩江災民待賑濟

嫩江縣去秋江水暴漲、田禾淹沒、年景歉收、入冬又有俄亂、沿邊各縣居民、相率逃至嫩江、加以防俄軍隊、雲集境內、餉糈柴火、所有供用、疲於奔命、及時局和平、軍隊雖已陸續離去、而該縣人民所費之供應、已屬不貲矣、茲聞該縣待哺之災民、達一萬一千餘名、當此春耕、又無籽種、設不籌欵賑濟、實難維持現狀、故嫩江林福山縣長、已將待賑情形、呈報省府核辦矣、

▲錦西▼ 輜重車加蓋火印

駐防本縣東北陸軍二十五旅所有輜重車馬、一律加蓋火印免與民間車馬混淆、昨十七日該旅副官長閻玉自由橋來虹、將三十二團車馬、完全烙印、並舉即行回旅云、

清丈傳習員實行測量

民政廳所設之清丈傳習所、肄業學員一百餘名、定章堂內課程四個月、野外實習二個月、現因堂內課程完竣、經劉廳長派龍江縣站基辦公處測量員王子經爲測量教員、不以便實行野外練習、聞各學員已分赴各縣實習清丈事宜、一俟期滿、即行考試畢業、派往各分局任事云、

▲大連▼ 國際鴉片調查員 愛克斯蘭等一行抵連

國際聯盟鴉片局委員長愛克斯蘭等一行、定于廿二日午前由青抵連、該一行中愛氏秘書(瑞典人)康勃爾及速記人(英人)馬沙爾等兩名、由台灣與一行分袂先發、經由上海于廿一日抵連、日本官民多數到埠迎迓、康勃爾在船中語記者大致略謂、予等因在上海稍有任務、與一行別袂而來、按鴉片問題係聯盟事務中居重要地位、予等已在婆羅洲、爪哇、海峽植民地及台灣等次第視察、惟其結果當由委員長將有何等報告等旨、再兩氏即下榻于星个浦大和旅館云

蝦!今年賤了

大連海每年春季、產蝦甚旺、於數日前、摩托漁船在山東角前方三四十海里地點、獲蝦數千斤、載運抵港、此爲本年初入港者、繼續搬向市場、初每十兩索價壹圓、購用者僅一般飯館、近日已落價至三四角、因之一般家庭亦始購食、查昨年四月十二日蝦方入市、本年較昨年爲早、旺出時當在四月中旬、彼時勞働階級始能享此美味▲

豆油房多半歇業

本埠機器豆油坊、共二十六家、項稱資本雄厚、頗獲得利、徒以客歲錢法關係、賠累不堪、相與歇業者、已居多數、僅日新昌厚發合等數家、開年後照常營業云、

北康北泰兩輪繼續入港

本埠遼河於十四日解氷後、十七日有太古洋行涼州、南昌兩艘由上海抵埠、越日裕興隆順海昌諸輪、先後開來、二十日有北康號入港、二十一日開往天津塘沽、同日北泰號亦入港、二十三日開往安東油頭云、

▲遼陽▼ 清鄉局令查民槍

縣清鄉局、昨奉清鄉總局通令、清鄉之法、實非一端、而清查民槍、尤爲要務、該縣槍械之數目、究有若干、已經烙印者多少、未經烙印者多少、仰該縣清鄉正副局長、分別遵照查報、以便備案云、

令編搜查隊

縣公安局昨奉警處通令、查各縣公安局、負有剿匪重責、惟警兵一到、匪皆斂跡、歸局則又四出、長此一往、何以肅清、茲擬添編搜查隊、以便衣暗訪、遇有匪踪、逐戶搜查、則盜源可絕、仰即遵照辦理云、

▲安東▼ 兵士爲匪

埠西小寺村、住戶趙雲文家被刦、槍斃事主趙吉文、兇犯在逃、已誌本報、茲聞趙某事後訪查行搶之匪、係東滿炮隊兵士賀慶春王奎一二人所爲、報告該處駐防陸軍第六旅李連長設法拿獲、訊供行搶不諱、已解往鳳城縣、陸軍第一團部究辦、

賈局長仍回原職

埠西六道溝、縣公安第五分局長賈啓鵬、前因領槍、號碼錯悞、奉處調局清理、遺缺以該局司法科劉科長代理、現將兩月、賈氏在局、已將槍碼理清、並無過錯、經姚局長、呈請警務處核准、令賈君仍回原職、遂於日昨赴分局接收任事、劉科長於移交後、亦回原職云、

▲鐵嶺▼ 公司櫃夥竊去圖章

鐵邑東門裡南洋醬油公司、于陽歷二月廿五日、被櫃夥郭某等三人、將櫃上圖章竊去、該號經理居心慈善、除將郭某等保人請到、命其帶去外、復在時報聲明、以免日後發生糾葛、與公司名譽有關、該號經理可稱仁厚云、

姚局長監視選舉村長

安東縣公安局長姚嘉猷、昨奉縣令、以埠東武營村、按照新村制辦法、發生選舉糾紛、控告到縣、當將選舉取消、另行公選、特派該局長、前往招集村民、秉公改選、等情、姚局長、於日昨親赴該村、監視選舉村長副、及村董、以息爭端云、

祭祀關岳

三月十九日、爲春戊祭關岳之期、昨經安東市政籌備處、遵例預備祭品、由陳處長爲獻官主知事局長爲分獻官其他各機關首領、分任陪事、於是日晨刻齊集元寶山前、關丁合祠祭祀如儀云、

商校舉行紀念會

安東商科高級中學校、以四月三日爲該校、成立二十週年紀念、定於是日、舉行慶祝大會、同時並開展覽遊藝二會、俾社會人士瞭然該校、已往之成績與今後之建設、已於日昨發出公函附入場券、邀請各界屆期惠臨、並通知畢業、在安任事各學生、參與此會云、

小火輪開航

安東怡隆洋行、小火輪數隻、當載行客、開駛東溝張山等地、於封江時停航、現因鴨江開通、該輪已修理完竣、遂於日昨下水、定於今日出航、則安孤交通、又稱便利矣、

▲鳳城▼ 教育局大開會議

教育局長陶綏忱、於月之十四日午後一句鐘、招集該局督學課長教育委員課員等、大開會議、所議者爲本年對於全縣教育應興應革事宜詳細情形、訪容續誌、

▲開原▼ 各區選舉村長副

日村政會議、表決應行各項、通令各分局遵照辦理、選舉各村長副一案已定于二十號舉行、於是各區分局均按選舉法、依法投票、各區分局長爲管理員、一般有選舉權者均已簽到投票、將來開甄何村何人當選、俟訪再誌、

▲北鎮▼ 大小縣聯防辦法

縣政府近奉省令、爲注重地方治安計、特通令各縣、實行三五縣聯防辦法、大縣則三縣爲一聯防區、小縣則五縣爲一聯防區、以資聯合清匪而維治安、限於本月底、一律辦理竣事、呈報備查云

省府令維持民食

縣政府奉省府通令、近特爲維持民食辦法數項、(一)實行禁糧出境、(一)令各縣調查商民存糧若干、(一)各局是否均已施行積谷備荒辦法、(一)各局近來糧價有無漲落、究因何故等項、通令各縣查明具報云

考查各縣防務成績

縣政府頃奉省府令、以地方治安、關係重要、各縣匪患、時有所聞、分飭各縣、加意剿捕在案、茲爲考查各縣防務成績起見、特飭各縣長、此後遇有匪案、須將匪人數目、搶掠情形、損失之多寡、事主之姓名、查明具報云、

▲突泉▼ 匪首落網送縣懲辦

本縣第四區、公安分局長門鳳五、日前緝獲匪首、包相閣一名、報字九江、於月之十一日、派警押解來縣、已由公安局、轉送縣政府訊辦矣、

格根廟喇嘛結婚

邑城西南、圖旗格根廟、當家喇嘛、法號格根、年二十餘、因羨慕紅塵、遂娶某姓女、業於本月七日、正式結婚、喇嘛二字、有名無實矣、

▲三林站▼ 火柴特稅法

小孫家台稅捐徵收總局長高紀强、奉財政廳令開、查徵收火柴特稅、已於三月三號實行、應即請領印花、黏貼箱上、無論何種火柴如某原箱未貼者、即可赴局補貼、否則以偸漏國稅論、所收入特稅數目、按月造冊報解、以便稽核、該局奉令後已飭知城局遵照云、

佈告催收租賦畝捐

遼源縣政府金主席、近查畝捐租賦、開征兩月、而人民之交納者、寥若晨星、昨日佈告、略謂租賦畝捐、關係警學最要之用途、如再玩忽不納、殊屬非是、特限各農戶、將應封納之畝捐租賦、如數完納、逾期即行派警加罰、決不姑寬云

呈請縣府禁糧出境

洮遼站道荒、及東西夾荒、去歲年景災歉、每畝收糧、不滿升斗、加以馬賊騷擾、民不聊生、以致農戶他遷者、十居六七、其無力遷移者、缺乏食糧十居八九、農務會長崔鳳書、昨已據情、呈請遼源縣政府、禁止糧石出境、以維民食、而保治安云、

▲大孤山▼ 黃局長因公來孤

莊河公安局、黃顯聞局長、日昨帶馬隊廿餘名來孤、聞該局長來孤任務、一爲改組公安局、一爲奉王子常縣長之密令、偵察某項要案、三五日公畢、即行返局云、

▲西安▼ 市政科取締浮厝

西安縣東門北有僧人大忍者、於前數年募化欵項修建祖師廟一所、其廟外有曠地一處、僧人週圍建築短牆、院內專爲停留浮厝之棺惟停棺之處近在城郭、每至夏日、屍▲蒸騰、經縣政府第三科長李貫一、查知此種情事、特禀明齊縣長、已取締該僧人、不准停留浮棺、以重衛生云

農礦廳令購樹苗

西安縣縣立第一苗圃秉農事試驗場、奉西安縣政府訓令內開、奉遼寧省農礦廳令開、因刻屆春融之際、各縣苗圃均應照例植栽樹木、以重林政而興實業、仰於之文到日可往廳立苗圃、在大石橋、往購各種樹苗以俾植樹等因、苗圃主任馬子玉奉到斯令、刻擬遵令前往購買樹苗、以資應用云

▲岫巖▼ 道德會宴客募捐

縣城萬國道德分會、成立以來、積極進行、去秋校舍落成、今春開學授課、男女學生、極爲擁擠、茲擬將男女分室教誨、苦無的欵、郝獻堂會長與同志趙縕璞趙小樓等、議宴宴請各界募捐、藉以報告會務經過一切、已於十七日實行發表云、各界極爲贊成云、

▲四平街▼ 點驗警甲

梨樹縣政府主席包文峻、十四日由梨乘瀋車來四、在公安第二分局點驗警察及公安騎兵隊、驗畢即視察市政街道、次日即行回縣云、

禁外人私繪地圖

縣政府頃奉省府通令、准內政部咨開、案查外人、時在各省縣私繪地圖、實違國際公法、且含有意外之舉動者、此後如有是項舉動者、一體嚴加禁止、勿稍疏忽云

廳令調查建設事項

縣政府奉建設廳令、以籌劃建設、須有詳密之調查、故製定表式、頒行各縣、調查下列事項、(一)古物(二)河流(三)山林(四)道路(五)橋樑(六)河工(七)商業(八)土産(九)航業及他業等項云、

清鄉局令取締游民

西安縣政府奉遼寧省清鄉總局訓令、略謂注重地方治安、必須取締無業游民等因、仰於文到日認眞取締游民等因、齊興華縣長奉令、已分飭公安局長伊鶴卿、分令各區分局長、一律認眞取締游民、若有年富力强而不事正業者、即行抓送教養工廠習藝云

▲溝帮子▼ 張所長詐財被押

公安第五區、楊甜市分所長張輔臣、曾在境各村、誣辦游民十餘名、每名索賄十數元、惹起村民公憤、被公安局長李錦堂聞知、大爲震怒、立將張分所長撤差、以便懲辦云、

▲錦縣▼ 電燈廠定期開會

錦縣電燈廠、業將十八年營業之出納、結算清楚、計共獲純利現大洋四萬零九百餘元、按公司管理章程、須招集股東會議、分配紅利、於日昨通知各股東、訂於四月一日、開股東常會、報告營業狀況、十日後發給紅息、請各股東屆期蒞會與議、並持股票息摺、以憑領息云、

縣商會開選舉會

商會改組醞釀多日、魏振卿會長已催各街各關商會代表、赴速辦理調查選戶、務使各行界限分清、以免混淆而滋流弊、近聞各街均已調查完峻、大小商戶計三千餘家、劃分五十四行、訂於二十一日、開選舉會討論初選問題、以期早日實現新委員制云、

▲新民縣▼ 衛隊連長提升副官

陸軍廿五旅、衛隊連連長吳竹泉、蒞新二載、對於職務、毫不懈忘、對待士兵、感情亦好、日昨奉令提升該旅上尉副官、該連士兵不忍驟然分手、特製金質紀念牌一架、作爲永久紀念云

誘拐終被獲

縣屬巨流河村、住戶●慶春之女四妞、年十六歲、去臘被同村李祿卿誘拐潛逃、找尋無着、現已偵知、在瀋西黑林子村、某姓家隱藏、報告該管警所、將一對野鴛鴦捉獲、送交公安第一區、月之十七日、轉法廳訊究云、

▲長甸河口▼ 新校長視事

本鎭第七區立、兩等學校、現已開學上課、校長一席、去歲係李更堯、今歲因有他就、更換李會川、李係師範畢業、業經奉委接事、有經驗、今任校長、對於辦學、頗有起色矣、

▲農安縣▼ 宋隊長破獲搶案

農安保衛總隊長宋甲魁、蒞任以來、勇於剿匪、善於破案、人所共知、日前城北八里舖屯李姓婦被匪五人、持鎗威逼、搶去伊李女嫁妝衣物若干、宋總隊長聞訊、當即獲久慣爲匪之郃老三、略施刑訊、供出同夥五、並在其家、起出自來得鎗一枝、復在傅永海家、起出女衣三件、經李婦認係伊女、被搶嫁衣、經該隊長問明、爲匪屬實、遂送交縣政府法辦云、

▲珠河▼ 省委員查案誌聞

吉林省政府委員陳某、財政廳調查員劉某、警務處視查員姜某遠三氏來珠、已誌前報、茲聞財政廳調查員劉某、於到珠之第三日、即赴葦河去矣、警務處視查員姜某、係赴他縣查案、順便到珠者、惟省政府委員陳某、係專查本縣民戶康景山、及故王子榮之妻子等、併案呈控本縣荒務科主任張蚩子剛、僞造證據、覇佔荒地、暨死(王子榮)人命等情、陳委員到珠後、連日傳集原被告兩造、假公安局大廳、開庭審理、孰勝孰負、尚未判明、陳委員爲愼重由直起見、刻正偵集証據中、將來如何了結、容判明後再誌、

▲阿城▼ 索連長被兵擊斃命

本邑口廚甸子、駐防軍六十團一營二連連長索秀峯、對於士兵異常嚴厲、發產惡感、月之十四日、午後七時許、有本連士兵三名譁變、持槍將該連長首捍擊傷數處、士兵即行攜槍潛逃、當將被傷連長、送哈軍醫院診治、不料到告站該連長已鳥乎哀哉矣

張主任詐財被押

本邑城南莫家坎、稅捐分卡主任張子元、於旬日前、奉令撤銷分卡、張氏不但未能如期皆辦、反赴各鄉、私收牲畜子母稅、已被阿稅局長趙恒查悉、於十五日、帶公安局馬隊、前往拿獲轉送縣政府羈押核辦云、

▲樺甸▼ 張祿錢棹被竊

本城南大街張祿錢棹、於月之十六日午後三時許、忽由南來一莽漢、年二十餘、行至錢棹附近、竟將錢匣竊去、內有現大洋二十餘元、永衡大洋二十餘元、吉市錢千餘吊、張某祇得忍氣吞聲、聲稱倒霉云、

任團長校閱回防

東北陸軍步兵第八旅廿四團上校團長任榮廷氏、以所部一營、二三兩連、屯駐濛江、其剿匪是否出力、亟應親往校閱以資整頓、該團長、乃於上月十八號、輕騎減從、逕抵濛江、校閱該營軍隊、既已竣事、未便稽留、業於日前遄返樺甸防次矣云、

兩承審對調

胡前樸縣長、自樺調任磐石後、以前在樺甸任內時、與承審員劉聖澂水乳交融、抵任即呈准高等法院、將劉承審與磐石王承審對調、劉聖澂承審遂攜眷抵磐石履新、至磐石王承審、遂將經手案件、交代清楚、於日昨抵樺任事矣、

商務會主席產出

樺甸商務會、自客秋散商生事後、正主席陳景洲、即有倦勤之心、嗣經各商號極力敦勸、陳主席不易初心、既而有人提出改選之議、以促成陳氏連任主席、惟此議既行、而陳氏不待選期、即秘赴吉垣、該會各董事、以爲陳氏堅辭不就、未便再延、亦未便再强、遂定於本年三月十號、投票選舉、計先舉出委員九人、監委四人、嗣又經各監委、投正副主席票、結果計前屆副會長陳子豐、得票最多、當選爲正主席、而委員王福堂秦海亭次之、當選爲副主席云、

▲延吉▼ 張市長招集縣長會議

市政籌備處長張書翰、兼延琿和汪四縣行政、監督之職、此次晉省回任、具有改革四縣行政之決心、特召集四縣縣長、定期開行政會議、討論要政、俟開會後、如何改革、容訪再誌、

肉商小秤被罰

市公安局、督察員劉耀東、調查肉商多係十二兩秤、於是令一分所警長、劉百福、將小秤商商、拿獲五名、送公安局罰辦、每人罰永洋二十五元、以示懲戒云、

閣下何故

胸悶噫吐？
飲食無味？
身體衰頹？
胸痞膨飽？

此皆為胃病之故也胃活對此等諸症最有顯著劾能嘗蒙帖佐博士推獎

胃活

（い かつ）

胃活之特色

「一」胃活乃專配合胃病之特劾藥故容量雖少而劾能偉大
「二」胃活非為一時之消化藥乃根本的健胃藥故也
「三」雖常用此藥亦不貽後患

定價壹圓五十錢卅錢二十錢

代售處 大連市浪速町三 賣藥會社

全國何處藥店皆售

快胃

人之生活必須飲食滋養全身如有患肝胃病約則其飲食少進百病易發身體則日見衰弱矣若斯病疾延醫療治而不得痊癒者

本號代售有任遼餘堂秘製快胃舒肝丸專治男子老幼肝鬱不舒心胃刺痛胸協串痞膨悶服飽反胃噫吐飲食少進消化艱難日見肌瘦一切治病功效塞難健述肝胃病服之開鬱舒逆又能快胃增食故敢其名為快胃舒肝丸定價每打十元

本號代理喉症大王眞正六神丸每盒一元

總經理處遼寧鐘樓南 中西大藥房

歐美生乳藥

有不可思議之效力 下奶靈藥

此藥服後兒得康健 發暢乳腺 母樂欣然 濃厚有力 源源如湧

定價每瓶現洋一元二角 外埠各大藥房洋廣貨店均有代售

總發行所 遼寧鼓樓南 歐美大藥房西號

南洋表行

遼寧城內中街 電話七七七號

馳名鐘表一律齊備

貴客光顧無任歡迎

新到國產茶晶水晶美麗唱機各種唱片定價克己

本藥房在奉開設二十餘年久蒙紳商各界光顧今為杜絕淋毒傳染起見現由泰西運到淋病新藥殺菌止淋丸靈妙無比善能殺菌解毒清淋去濁凡急性淋慢性淋無論新久五淋白濁諸症一經服用直達尿道止濁定痛藥到病除誠為第一治淋之聖藥也忠淋諸君請購試之方信言無慮謬○定價六日用量現大洋二元用三日者一元外埠函購金票亦可不加郵費務須掛號封口蓋章詳開住址

遼寧大西城門外電車站 英美大藥房啓

大贈送 神效百靈膏

神效百靈膏、積數百年之經驗、醫效千萬之病症本堂經驗此方、凡男女老幼、五勞七傷、咳嗽痰喘腰腿疼痛、手足麻木、肚腹疼痛、積聚、小腸疝氣偏墜、男子遺精白濁、女子經血不調、赤白帶下、崩漏不止、行經腹痛、子宮寒冷、久不孕育、屢患小產者、將此膏按法貼用、諸病全消、宿疾立除、無病常貼亦可舒筋和血、去風散寒、調經種子、試百發百中、百試萬靈之仙方也、適值本堂二百週年紀、念濟世人起見、不惜犧牲一切、凡買本膏一貼者、即贈送一貼者、即贈送一貼、以一月為限、下列各地、均代售及代送、患者幸勿交臂失之、

神效百靈膏 單料每貼二元 加料每貼四元 北平同壽堂啓

遼寧大成藥房 長春中西藥房 大連同德藥房
四平街天德堂 吉林五洲藥房 營口中西藥房
安東瑞祥泰 開原德祥厚 江省德春盛
濱江中西藥房 鐵嶺和發久 遼寧大生藥房

裝在美麗金盒中的「龜齡機」

世界新藥「龜齡機」發明以來救愈世人何止百萬、老年服恢復青春、老婦服、還少姙娠、青年服、身體強健、讀者不忘、故於服藥無效之、生殖器病、及精力消耗、全身倦怠、作事厭倦、易感疲乏、不眠等病、及生殖機能減退（早洩勃起力減退陰萎）性慾減退、性感缺乏、及發育不完全、新陳代謝機能衰頹症、記憶力減退、腸胃虛弱、消化不良、女子經脈不調、過多過少、經脈閉止、交接快味缺乏、子宮寒冷赤白帶下、不姙娠、牛產、腹痛腰腿痛、及卵巢發育不良而不受孕者、更有特效、

龜齡機分特製加料二種 特製定價每盒現大洋二圓每打廿元 加料定價現洋四圓每打四十元

世界新藥中國總理 上海德生洋行 代理處均可索閱龜齡機實驗說明書以下

遼寧大成藥房 吉林五洲葯房 大連同德葯房
營口中西藥房 遼寧五洲葯房 安東瑞祥泰
濱江中西藥房 洮南德慶仁 遼寧大生藥房
四平街天德堂 江省德泰盛 安達發泰隆
遼寧新新藥房 長春中西藥房 遼陽義和堂
双城德興厚 遼寧日站恒濟堂 旅順大德堂
開原站德祥厚 鐵嶺和發久 遼寧大德藥房
金州志義成 大連華泰藥房 長春耀延藥房
千金寨信仁堂 海倫錦合盛 呼蘭德興恒
綏化合錦隆

可愛哉？嬌兒！

關世興君公子

武昌中和里關世興先生年近六旬 歷任前清要職為當代名流 偶閱報紙得聞德國斯丹南凱博士 發明返老還少新藥「龜齡機」因事至遼親到德生洋行購服「龜齡機」半打果見奇效連服二打益覺飲食大進體健身強恍如壯年時代之 風采其夫人年已四旬早患宮冷白帶之病因亦服用「龜齡機」忽生一子迄今數歲月前關君自遼出其公子像片相賜請登報端 以誌感謝之意實為一玉雪聰明可愛之兒云

味の素

（味之素）

李夫人雖在洋
風炉生活的時
節，一切從簡，惟
歡對于食物中
之味の素不肯
不放。她說有了
此物，豆腐可变
魚肉，反而經濟

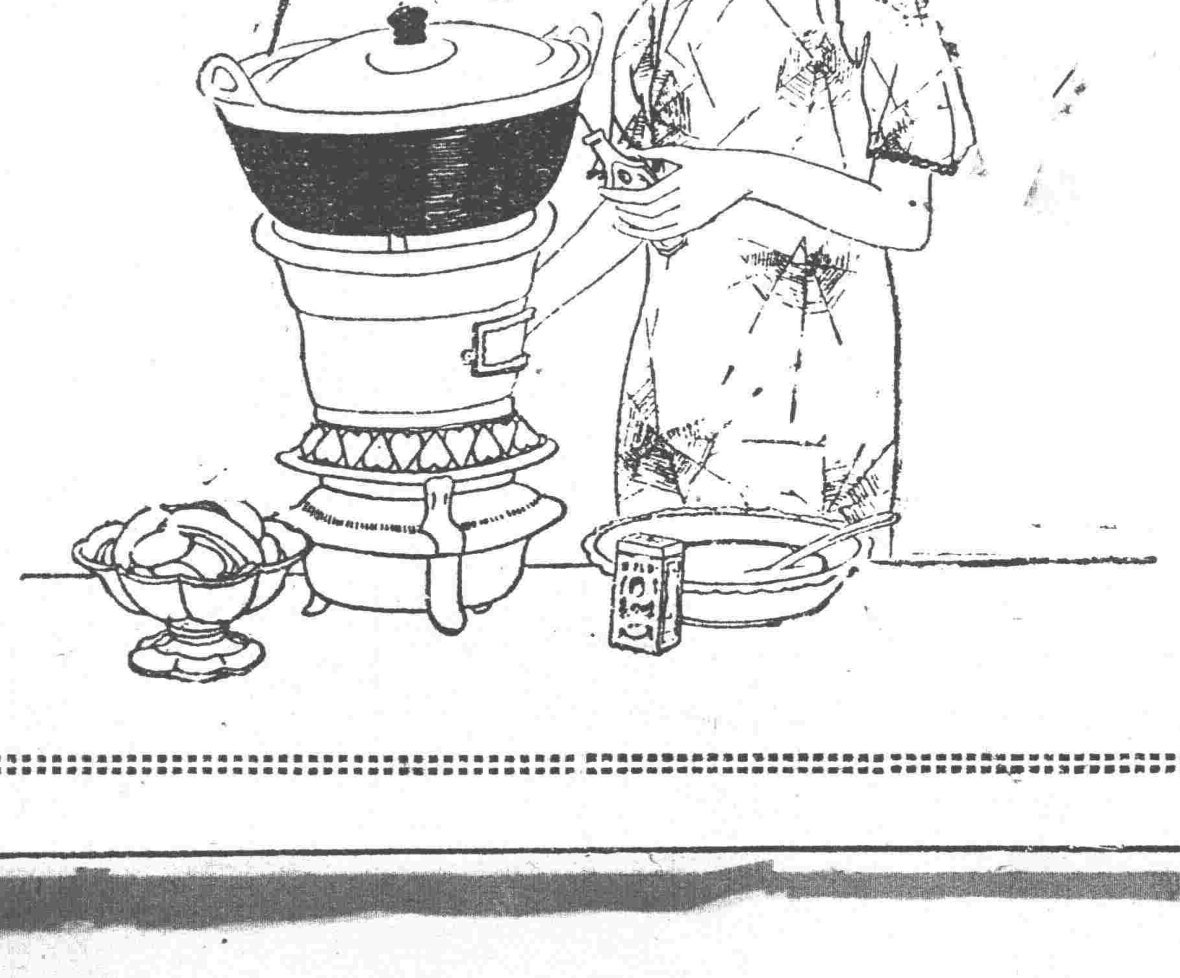

C-207

新式最佳之染髮靈液 各界家庭歡迎愛用之

白髮紅毛染之靈液

那伊斯

特色
只費二十分鐘可染
彌增黑髮烏艷
不污衣襟枕頭
一染長保洗之不掉
用法簡便最為方便

總經理處 大連 賣藥會社

發售處 大阪・東京 丹平商會藥房

代售處

奉天大德生藥房 同歐美藥房 同五洲藥房 同中西藥房 遼陽義和堂藥房 同東英藥房 同興華藥房 同天福堂藥房 同大和興藥房 同咸春堂藥房 鐵嶺義和堂西號 同福壽藥房 營口興亞藥房 同泰東藥房 同保興長藥房 同中西藥房 同義和謙醫記 同義興成條記

營口裕泰和藥房 大石橋長生堂藥房 同衛生堂藥房 海城華西藥房 同和發福藥房 大連華泰藥房 同華西藥房 同同春藥房 同德記藥房 同同記藥房 同康德記藥房 安東縣福興堂藥房 同瑞祥泰藥房 長春中西藥房 同鐵和發藥房 同泰和祥藥房 吉林五洲藥房 同中西藥房

吉林森泰藥房 同森泰號藥房 同中西藥房 拜泉縣永濟藥房 富錦縣長濟堂藥房 哈爾濱寰球藥房 同泰華西藥房 海倫縣天順恒藥房 同興記藥房 同天興成藥房 同久達長藥房 齊齊哈爾富山堂藥房 大黑河大同藥房 同宮崎藥房 望奎縣天利長藥房 拉哈站華英藥房 安達站衛生藥房

公主嶺大石藥房 同東亞藥房 四平街祥發福藥房 同同生堂藥局 開原東亞藥房 同和發順藥房 洮南永和堂藥房 同東英藥房 鄭家屯東英藥房 新民屯和發同藥房 莊河縣廣生堂藥房 通化縣祥興和藥房 西豐縣福興堂藥房 八面城和發祥藥房 撫順濟生堂藥房 同金森藥房 鐵山同仁堂藥房 本溪湖多久島藥房

神皋雜俎

歡迎投稿

小說

往事凄迷（六）（李瘦九）

造物眞是可恐的吧！爲什麼痛癢相關的人。偏教參商的隔絕。卑鄙齷齪的人。偏教常常處在一起。願意說的話。不得說。不願意說的話。偏得勉強去說。心裡哭着。面上笑着。面上哭着。心裡笑着。處處帶着一套假面具。虛僞的人生。眞太使人可怕。眞太使人可厭惡了。這不是我惡劣的無病呻吟。請放眼以觀。那個地方不是這樣？那個人不是這樣？因爲近日的環境。益發使我厭惡。所以把我們往日所常談的話又重述一遍。你不又要怪我太孤冷麼？

月兒眼望着要圓了。從社會上的一般景色。知道所謂一年最好的中秋佳節又到臨頭。人們又將如何去欣賞這樣的佳節？又將如何去消遣這樣的良宵？記得去年的中秋夜是陰沉沉的。不知今年更是怎樣？好在我是隻身淪落寄迹。天涯的孤客。有月也好。無月也好。願你到那時。好好消度如許的良宵。和你可愛的弟妹多唱幾遍『明月幾時有：但願人長久。千里共嬋娟』的歌調。我在這千里外謹預備祝你的佳節。預備聽你的歌聲。

現在正是夜闌人靜的時候。弓形的初月已早沉下樓角。宇宙被黑暗遮蓋了。屋內被寂寞充滿了。聽隔院的人家。都寂無聲息。尋他們甜蜜的夢境去了。寥落的疏星。閃耀間露出許多冷意。和我作伴的祇有那一盞光亮亮的電燈。發射出我的瘦削的孤影和那的得的得敲斷心弦的舊表。在這萬籟俱寂生物都隨夜神死去的午夜。我的思想也彷彿被這種寂寞所凝固似的。但是我的思潮。可在沸動着想到絕塞的漂零。想到久隔的家鄉。想到遠別的朋友。恨不能趁這漫漫的長夜。觸去這可厭的沙漠北國。回到可愛的A城。去到故人處洒幾點淚。訴此衷曲。或能博着一點的安慰但是……

你現在作何消遣呢？想早已入了睡鄉吧！我不敢再寫。恐怕或能擾你好夢。

一九二八。九。二一。夜十一時夢蓮

十七年九月寄慕

茫茫的月色。淡淡的疏星。籠罩這種似烟非烟似霧非霧的大地。益顯得這少人行的街道蕭條而寂寞。在這塵寰俱寂萬籟無聲的深夜。對着輕籠淡霧烟籠寒月的清景。我沉思默想一步一步的歸來。雖有些許涼風襲人。也願繼往纏。可惜這樣可人意的幽景。不能和可人意的好友一同欣賞。爭令人不有『良辰美景奈何天』之感嘆？假使我要是一個善於寫情記景的詩人。我定要將這種不可言喻的景色。和這種莫可奈何的情緒。清清楚楚的譜之於詩。使你得一點比較眞確記錄。發生一點同樣的微波。

前夜所寫的信。我在一時天性流露的時候寫的。所以在不知不覺中露出許多悲觀的氣象這也許是我的天性如此。以致寫出文字來。總脫不掉牢騷窮愁的話。承你的愛意。極端的勸勉。自後當勉自爲勵的往樂觀裡去想。然而秋蟲春鳥。各有他們自然的天籟。經霜的寒蟬發出聲來總是凄凄切切的。若想使他—寒蟬—的聲調。變成像黃鶯那般的美麗悅耳。恐怕是不可能的事情吧！

我前函所說的『創造』是指在自己範圍以內的。至於『改造』我認爲是在自己範圍以外的事情。換一句話說改造是『達則兼善天下』的意思。創造是『窮則獨善其身』的意思。像我這樣的人雖然承老人的餘蔭得然而天性落落。與人難合。自己讀十幾年書。認識幾千個字。的衣食住尙難以維持。又那有改造環境。改造社會。改造人類的勇氣？祇要能給自已造成一個完全無缺的人格。能謀到一個俯仰無虧的生活。那便算不負此生了。所以在前函內說『生活是創造的』但是這種思想。實不是我們青年人所當有的。因爲像我們現在所處的這樣國家。不需要這樣自私自利的人們啊。（未完）

我的夢（安心正）

假在六月裡。不錯。的確是六月裏。S妹給我來信。約我遊於哈埠道裏公園當我收見這信以後。我是一天一天的盼望着。而且我眞也快活……

是日午後。我早早的去到江壩上等候。在江壩上踱來踱去。不時拿出表來看。但是那可恨的表。輕易不到三點。眞是分刻如年。此時我眞着急。也眞發煩。遂找來一個長椅坐下。目四下裡看。但見那江的兩沿高高的大樓。江裡長長的鐵橋。隻隻的小船。看之到很有趣。

『心正！心正！』你呆想甚麼呢？』—S妹這樣的招呼。一陣燕語的呼聲。送入在我的耳膜中。當時我起立歡迎。我又是何等的高興『就好似平空霹靂』震沒我的沉寂。抬頭向呼聲邊看去。只見她。身穿着水紅色的長衫。楊柳般的腰兒團團的面孔兒。簡直她無一不令人心醉。比往日還異常的美麗。

『S妹！我候你多時啦。怎麼你纔來呢？差不多把我急死！』我握着她的手驚喜問她。咳！我何嘗不知道着急呢！只因爲我上午身體很覺不快。我倒在床上又睡了一下。那想睡的時間多了。所以現在纔來。和致你在此發煩着急。這眞是是我的罪過。請你原諒吧』S妹代着滑稽口吻說『我問你因何來得遲。看你絮絮滔滔說出這些話來。何苦呢！』我不樂的說『心哥！你不要生氣我說幾句笑話。你就這個樣子。假使我說錯了。你看妹妹年歲少。也應諒解我。這也値得你不樂？哥！你莫不樂。小心氣壞身體。這補很熱你我快渡江南玩去』S妹不安的神彩說這樣安慰我。妹這一片誠懇在的言語。說得樂了。我眞有幸。遇見這樣溫柔的妹。我是多們幸福。我倆遂手攜着手兒。上了渡船坐下。嗚…嗚…嗚嗚船開啦。十六七分的工夫。已抵江的南岸。坐着人力車。至頭道街。又坐汽車。轉眼間。已至道裡公園。尋覓樹陰深處。并肩坐下歇息。寂寂的不說一句話兒。

『S妹。我實在愛你。而且我永久的愛你。但是你呢？』打破沉寂我問。遲疑半天『我更永久的愛……』於是她臉紅了。說不出來了。這時我兩眼注視着她。看她尤其美啦！眞使我神采心醉。此時又沉寂下去。

噹噹噹……中華大戲院。開演了。『心哥哥。這裡很寂寞。我們去看影戲。好嗎？』S妹要求的說『好吧！』我兩攜着手。走到戲院門前。『心哥哥！今天是二集白芙蓉。前集我在前幾天都看過了。恰好接着看下集。並且是張惠民和吳素馨的主演。實在好看』S妹說。我一壁答應她。一壁買了兩張樓上的票。我倆到在樓上。覓好坐位。因爲將纔開演所以看的人稀少。簡直除我與她。額無別人。眼看着一幕一幕的演過。耳聽着鋼琴的奏聲。S妹我要求的事。你能否允我？』我問「心哥。請你放心吧。我決定允你。我也決定不變。但是我可恐慮你！』S妹說「妹！你不要恐慮我。回家完婚的信。的確是假的。我不是已竟和你說過了麼』我說『反正憑你吧！我就相信你了』S妹說。同時她的頭。枕在我的胸前。髮上的香氣。直向我鼻孔裏入。使我心醉。『S妹！你怎麼愛我啦？我也因何愛你呢？』我問『我也不知道怎的就……』S妹含羞的說。她的兩頰。就合荷花相似。兩眼還不住的看我。此時我與她相互擁抱着。呼吸也緊張。身體異常的熱。我的身體的下部。同時起了異常變態。而且我兩眼注視她。『心哥你看白芙蓉和陸義鴻多有趣呀』S妹說。我正在注視着她。忽然被她一喚。不由已的視線隨着她手指處看去。唔！白與陸兩人擁抱接吻。於是在黑暗的樓上。且看影的人又少。並我性的衝動。她與我也遂擁抱。作長久的長吻。……『…………』鋼琴奏聲鬧雅。她的身體之香溫柔。我飄飄如由…的確如但…乒…乒…乒…乒的大門。不住的價響。把我甜夢驚醒。原是達店的茶玻璃上稍稍有些白光。看看時計已六點多啦！快亮呀！可惡的鈴差。可恨的鈴差。竟把我的甜夢驚醒。眞可惡…最後我可有追憶夢景。一幕一幕的她和我……我和她了……

滿洲老檔秘錄（二六）

太祖賞織工（天命八年二月）

派七十三人織蟒緞補子。其所織之蟒緞補子上覽畢。意曰。織蟒緞補子於不產之處乃至寶也。遂命無妻之人悉給妻奴衣食。免其各項官差及當兵之役。就近養之一年織蟒緞若干。多織則多賞。少織則少賞。覘其所織而賞之。若有做金線火藥之人。亦至寶也。即賞其人與織蟒緞者同等。今即將織蟒緞之人派出免其各項官差。

太祖定各門信號（天命八年三月）

上諭。汗之門與城門定各式號令爲信。如擊黃纛時係有爵者集於汗處疑變也。舉紅纛鳴海螺時係有敵兵來也。各披甲冠盔。有馬者乘馬。無馬者步行。各歸本寨之外。由備禦以上。在固山貝勒之門聽信。舉白纛放號砲時。係有人逃亡也。各穿馬褂佩撒袋乘所拴之馬而來。

賞匠製涼帽（天命八年四月）

因匠役舒魯時製造涼帽式樣甚佳。若賞給牛一。

閒話

▲懷述（十二）（憨態郎）

嘗見人言。說是現在社會過惡。非拿曹操的心術來。處世對人不可。說是不如此。是要受害的。並且說不這麼樣。就是不學無術。又說這不但是學。而且是用。是最不可少的。這樣的話。眞影響於社會人心非淺。亦不可思議之言矣。夫曹操爲人。可以效法乎。他活着時候。欺上瞞下。權詐百出。人人無不惡而罵之。死了以後。還留疑塚。怕人掘骨。幾千年以來。說書唱戲。還是對他大罵特罵。因爲其人之奸禍患之大也。他把漢家的江山糟了。人家也把他的家國損了。這樣的人物。怎能說是學。他不受害呢。使曹操其人。果眞有學有術。何以弄得罵名千古。後代兒孫。都被連累。反之。與曹操同時代的關雲長。乃入了武廟。祖宗馨香。家家香火。我們不能說是關之爲人。必須要學。然而曹之爲人。可以效法嗎。夫社會之害之惡。不是由人而成的。要說是現代社會太壞。直不如說是現代人心太壞。因爲有壞人。所以纔造成壞社會。此最明瞭之事。若說是人都是好的。只是社會壞了。此眞不可解者矣。而且曹操是古人。他究竟如何。我們並未看見。要是照史書與三國說部上看來。他的天才。是很大的了。以諸葛武侯之神明。尙且敵他不了。我們先不必說。不可學曹。假使曹可以學。他應先要問問我們自己的天才及得不及得。古今以來。那大忠大奸之人。多是天生來的非常之人。曹操似非常人也。我們是否非常之人。當亦自知爲一普通的庶常人耳。那麼旣未具非常人之天才。何不老老實實的學好。偏要非分妄想呢。以無其才。而學其術。似此豈但無益。總必身先其害也。眞危險事矣。似此夢話搗鬼。是以誤關於社會人心。我青年朋友呵。最要禁忌。萬不可肯從。把自已害了喲。

▲糟朽論（續）（吳雅彬）

專制主義。雖多所齣害於邦代。然其來也有漸。顧非由孔子首創而開其端。孔子雖生於君主之世。但君主自是君主。孔子自是孔子。君主之流弊。非孔子之流弊也。孔子所言之君臣主義。亦不過環境中一部分相對的權利義務。假使君視臣如土芥。則臣視君如寇仇。君臣之名分雖不同。君之價値與臣之價値。殊立於對稱之地位也。故正名定分。分工執事。君必君。臣必臣。君亦不可擅專。臣亦不可僭越也。迨乎叔孫通起朝儀之事發生。沛上酒徒。美然而知爲天子之可貴。此可知前之君主。無此貴也。神聖不可侵犯之絕對權利。遂由此而愈演愈烈。止許君之視臣如土芥。不許臣之視君如寇仇。沿革至宋。更擴其君爲臣綱之嚴格狹義。以致爲臣者生生世世爲一氏一姓之家僕奴隸不得稍有携貳欲尋孔子事衛事楚之陳跡。竟泯然而不可復得矣。

孔子事君之義。謂君能盡其以禮使臣之義務。則臣方能盡其忠事君之義務。否則魯君可且。則事魯。衛君可事。則事衛。若楚君可事。則事楚君。幾見如後世之臣必終身服事一氏一姓之昏君暴君污君惡君。雖至於殺身滅族。亦不得他適者。方得稱之爲忠耶。孔孟時代。雖有臣而死君者。然必其君之爲國也。否則不必其死矣。晏子不惟不死君。且曰非獨吾君也。但後世不論之賢否。不論君之爲私爲公。必拘拘於終身以事之。必拘拘於爲君而死之。君臣之義。於以乖甚。以視古代。非獨無如此之專制。而孔子亦未嘗主張如此之專制。故吾以爲專制之流毒。殆皆出於叔孫通之作俑也。

小說　巖窟島伯爵（二〇七）

法國大仲馬原作、儒丐穆辰公意譯

第二十三章

無論如何奢侈的人、旣在旅中、也犯不着用這些房間、豈不是白花錢麼、何況又値廟會之際、所有旅店房屋、莫不較常日增値十倍、這位巖窟島伯爵、大約是個用錢如流水的人、所以纔這樣豪氣、他的房子、不但是租用的太多、即如這三間毘連的房子、裝飾得非常華麗、決其不是店中的原樣、他二人使如鄉下人乍到都城一般、對於客室以內的陳設、惟有驚奇歎賞而已、此時那位紀綱、已自退歸別室、忽聞有人在內室中彈琴、那是希臘的聲調、琴韻悠揚至爲佳妙、佛郞特聽見這希臘樂聲、忽又把昨晚看見的那位希臘美人想起來了、只得傾耳領略那種聲音、但是內室似已把門關閉了、所以那樂聲也就聽不見了、佛郞特因向阿伯爾說、這位伯爵怎的這樣奢侈呢、也不知是那里的人、阿伯爾說、大約不定是那一國的富豪、却故意隱瞞着眞實的履歷、正說着、只聽屋門響處、那位伯爵已自款步而入、阿伯爾一見、早已站起來、向伯爵很恭敬的鞠了一躬、可是佛郞特一見此人、却是吃驚非小、已自呆在那里、誰知這位伯爵、便是在巖窟島所遇見自稱爲辛巴特的舟人、大約這巖窟島伯爵、也是他自已隨意杜撰的名稱了、據那些水手說、他已將巖窟島買收、或者便以島名作了他的姓名不成、並於這伯爵稱號、也許他本來有此資格、不是自已作了貴族、便是祖先以來就有世爵的了、此時伯爵已與阿伯爾周旋完了、却把眼光轉到佛郞特身上、也未免一驚、但是二人皆未提及前事、那伯爵照和阿伯爾所周旋的一樣、也向佛郞特周旋一回、旣而又向他二人說道、二位爲馬車爲難、我若是早知道一日、已自有辦法了、昨天那寓主總在我屋裡提及此事、已覺得晚一點了、沒法子、只將我的車、奉借一輛、將就乘用吧、二人見說、自是感謝、但是那伯爵的慷慨、猶不止借車一事、因又向他們說、我在大街上、洛斯伯利大樓、已自租了三個窗洞、爲今天看會用、二位若肯枉駕、咱們可以一同去、我可以把兩個窗洞讓給你們佔用、（未完）

別錄

▲命學問題（續）（造命主人）

八、中國舊時陰陽五行之說。語之現時。科學家。則洗耳而不欲聞。中醫以五行六氣立說。幾被衛生部嚴予禁絕。近時學者任叔永作『人生觀的科學或科學的人生觀』一文。其中有云。『我們何以不信五行風水的話。』而主張人能主宰自己的命運。也因爲前者不合理的原故』。由此可知五行說在現時之價値何如矣。命學假五行立說。五行說打倒。則命學根本搖動。究之五行之說。從何而來。可否應用之以解釋命學。求其不背眞理。更可驗諸事實。

九、干支創自上古。八字造干後賢。天干何以必十。地支何以必十二。干支何以分爲陰陽相配。相配何以必爲六十。

十、干支何以必配五行。五行之次序。何以先木而後水。天干何以二土。地支何以四土。

十一、八字干支五行。是否即代表年月日時之所屬。配。如今年甲子。是否爲木爲水。抑或爲納音之金。明年是否爲木爲土。順數十年。是否眞爲一循環。

十二、天干分陰分陽。或云起自宋儒。故甲乙均爲木。而甲爲陽木。或謂其爲木之幹。或謂其爲死木。或謂其爲木之氣。乙爲陰木。或謂其爲木之枝。或謂其爲活木。或謂其爲木之質。種種解說。不一而足。是否合理。是否可信。證據安在。

十三、干支之納音五行。或云成于鬼谷子。後人有謂此眞五行者。裴景以海中爐中大林路旁之說。配其納音。神爲氏斥之爲妄說。裴景之說。是否可信。是否爲眞。究之納音五行。有何原理。有何證據。

十四、天干有五合五化之說。如戊癸之合。謂之無情。癸戊化火謂之爲火。究之戊癸是否合。何以命。是否化。何以化。化合之五行。較之納音五行如何。較之天干本五行如何。

文苑

▲東北陸軍第十七旅中將旅長韓光第家傳（續）（于思泊）

團長張季英見勢已危殆。問公何自爲計。公厲聲曰。吾身經數十戰。未嘗敗北。況乎國難。勝則天也。敗以身殉。若臨危而逃。則後之爲國抒忠於封疆之上者。莫不以我爲言。爲世大僇。雖悔何及。今日之戰。誓守此土。存亡與共。豈有他哉。語訖。唐克軍衝至與側。公腹間復中彈。仆地上。莫能興。猶手撫傷處。急呼殺敵而逝。公年僅三十有三。公旣歿。副官長張德元。搜集士卒所遺槍械。殲敵二百餘人。以殉公。爲俄軍所傷殞命。團長張季英亦自殺。我軍存者十無二三。冒圍沿海拉爾河退却。札蘭諾爾遂陷。然是役也。殺傷大當。俄軍死者亦數千人。迨和議有成。命人赴戰地尋公遺骸。已爲俄人掩埋。發掘得之。面色如生。見者無不涕零。公娶姬氏氏姿姚氏。有女四人。年俱幼。

論曰。衆寡之不敵。器械良窳之懸殊。而相持數月。不亦難乎。及其勢窮援絕。豈退矣。已可告無罪於國人。而取義之堅。死視如歸。自民國締造。幾廿年。內患迭興。將卒死難於疆場之上者。無慮數十百萬。而爲國禦侮。足不世之瑋節。膽萬載之英聲。報國之誠。死事之烈。惟我韓公。尉爲首選。然是役也。國人固當引爲奇恥大辱。宜激發興起。泯權勢之爭。以存亡爲念。而思所以湔祓之。若公之死。抑豈一二人之私痛也哉。

文虎

▲小謎語（功凰）

龍王請客　打一字　濱。
爲君古謀　臥。
地上不分　異。
男子何多　妙。
氣候變更　闊。
相親幾許　量。
自誇盛德　記。
滿樹螢螢　影。
好不勝好　雙。
八駿追風　騎。
吟詩嘆賦　故。
五鼓上朝　現。
崑崙多零　根。
以人引路　省。
秉性如舊　借。
牙齒動搖　嗐。
淘汰職員　便。
四德兼備　娘。
擁擠不堪　侈。
禮義廉恥　羅。
三男五女　古。
不慣喝茶　泉。
善說六國　另。
特派會議　傳。
大喬小喬　娛。
算糧登殿　規。
盈尺金蓮　距。
生計維艱　欽。
看封神榜　調。
載重難行　駕。
精神頹靡　芳。
專好時髦　打國名一　美。
精通易理　奧。
落潮　法。
四方缺角　打日商一　三棱。

廣告

達王府管事孫廣珍啓

頃見姜化東登報聲稱吳宅交回本府地照八十三張內有上地十五方係憑價由達王手所買等語殊非事實查此項地照八十三張尤本府全數交給吳宅姜化東何從價買至謂由本府王爺手所買一節尤爲荒謬總之此項土地本府確未收過地價姜化東經手三十九張地照之價絕對不能承認再吳宅交還地照係姜化東所稱價買一節本府丟失亦係姜化東代吳宅聲明當中人爲督辦張鎮守使議定由本府登報聲明作廢時姜化東在場毫無異說今忽有此聲明實屬無理取鬧且當衆聲明丟失者爲姜化東登報聲明價買者又爲姜化東前後矛盾顯爲捏飾查此項地照旣經姜化東代吳宅根同中人聲明丟失然則有此地照者其爲來歷不明毫無疑義姜化東居然自認有此地照本府不究已屬寬宥彼尙大言起訴適足自陷於罪而已除本府函達中人外特再登報聲明

北寧鐵路局爲恢復營通及通營混合列車啓事

查本路營口及通遼間直達之往來混合列車前因軍運停開在案茲定於三月十一日起照常恢復開行鐘點列後特此週知

列車	營通混合列車	通遼混合列車
起迄站	營口至通遼	通遼至營口
開列時刻	每日下午九點由營口開行翌日下午二十五分抵通遼	每日下午七點二十分由通遼開行翌日上午十點抵營口

恭頌

駐熱東北陸軍第十一師騎兵第四十九團團長湯玉書暨王連附君一營營長趙君廣春勇敢獲匪勤苦衛民之德政本邑朝陽近因年景歉收萑苻遍地即城廂附近亦綁搶昨有城北住民張某王某二人晉城赶集回家行至北小廟子前突遇胡匪四人各持槍械將張王二人綁去行至河套程姓前邊該被綁人乘隙逃脫並隊伍由河套查道前來攻擊該匪適値四十九團一營王連附並隊伍猛衝即時打死一名生擒一名餘匪潛逃被綁者始得脫險此皆趙營長勇敢勤勞所賜也該營長不但如此前亦剿平附近地方嗣後得享安謐即外鎭各區著名匪首亦均如此勤勞愛民良將若謂朝陽保障誰云不宜商民感德無法申謝特登報端以彰德政

朝陽縣第一區商民等全啓

恭頌鐵嶺縣大汎河村長王好義

查我村近數年來者吝村制自聖之急公好義之王君以致百事廢弛今春施行村制選舉經村民票選王君充任村長副當選之後辭而不就復經鄉老再三敦勸始允肩承並聲明應得一切薪公各費概不領受純盡義務現將教育農事道路橋梁煙賭遊民村政諸大端均有精密計劃務要有利者興蒙害者禁誓非令村民得安全幸福不可世風不古競嗜貪婪而竟有王君自二君施其抱負犧牲金錢甘爲村民造福實不多觀謹登報端以頌其德

鐵嶺縣第三區大汎河村公民等同頌

山西會館聲明

逕啓者茲因本會館開設之晉源當今當結賬之期內部諸待整理經董事會議決定於三月三十號開股東會議因有要事相商至期務望各股東親臨討論一切莫悞爲荷如有要事不克親至者或派代表是逕信均可過期不候特此登報奉聞

遼寧大北關本會館謹啓

丟失糧條聲明作廢

敬啓者茲敝號於客臘歷十一月二十日買妥縣城北入街台與遼糧棧四月一日交磅秤二十九斤半二路紅糧一百石該糧棧爲開存糧條一紙交與敝號司賬員手當以冬季事繁不悉何時竟將糧條丟失遂於三月十二日報告縣內並呈請縣政府存案無論落於中外人之手概作無效外特登報聲明

法庫縣天興德糧商謹啓

◎鳥◎語◎花◎鮮◎更◎衣◎忙

▲打破虛僞折扣▼　▲革除欺騙贈品▼

本號新到大批春季綢緞花色新鮮質地高尙定於三月八號起舉行空前大減價廿天特將低廉之定價再爲減削可謂廉上加廉際此春光明媚花鳥迎人正各界棉夾更裝之機會愛國士女盍興乎來

歡迎幛料　優待外埠

減價期內惠顧幛料　金字手工腰布幛料　一律奉送分文不取　外埠函購郵資免收　較有虧賠管保退換

遼寧鐘樓南商會間壁三層大樓

大綸綢緞莊

請用國貨

唐山啓新磁廠現在遼寧小西關路南設立總批發所批發本廠所製家庭需用各種瓷器花樣翻新又有衛生器具各種電瓷舖地缸磚等物

美眞正國貨　愛國諸君曷往購之

東三省官銀總號廣告

本銀號資本總額奉大洋二千萬元東省重要地點及京津申各地均設有分號通匯機關專辦匯兌押匯抵押放欵貼現放欵保證放欵以及改受定期活期各種存欵并設有倉庫以備堆存押欵貨物利息匯水無不公允辦事手續異常敏捷凡蒙惠顧無任歡迎茲將總分號營業要目列載於後

◉甲 匯兌本大洋匯兌券免費通匯地點

遼寧▲東豐▲通遼▲通化▲興京▲綏中▲柳河▲寬甸▲洮南▲彰武▲新立屯▲新民▲法庫▲興京▲蓋平▲遼源▲公主嶺▲山城鎮▲開原驛▲范家屯▲北鎮▲盤山▲西安▲海龍▲本溪▲台安▲鳳城▲錦西▲西豐▲海城▲臨江▲輝南▲岫岩▲遼陽▲黑山▲錦縣▲義縣▲莊河▲八面城▲康平▲安東▲鐵嶺▲營口▲四平街▲郭家店▲桓仁▲昌圖▲遼中▲復縣▲撫順▲吉林▲長春▲延吉▲哈爾濱道裡▲哈爾濱道外▲寧安▲下九台▲黑龍江▲安達站▲綏化▲開通▲雙山▲一面坡▲呼蘭▲開原城內▲雙城▲昌黎縣▲留守營▲上列地點均係匯票概免費至於電匯手續不同匯水電費臨時商定免費匯欵只收公濟平錢號銅元票如交他行發行之滙兌券每元加匯一元本哈爾濱現大洋券免費通匯地點○奉天▲吉林▲長春▲哈爾濱道裡▲哈爾濱道外▲延吉▲寧安▲黑龍江▲黑河▲下九台▲安達站▲綏化▲呼蘭本行爾濱現大洋券並得在下列各處滙兌京津申銀洋欵項其匯水行市臨時商定

乙 押滙辦理押滙各地點

遼寧▲營口▲開原▲錦縣▲安東▲鐵嶺▲四平街▲海城▲新民▲通遼▲遼源○公主嶺○范家屯○大連○吉林○長春○哈爾濱道裡道外○黑河○天津○上海○八面城

丙 各種放欵總分號均可商作放欵

○遼寧○營口○開原驛○公主嶺○四平街○安東○新民○海城○遼源○遼陽○通遼○錦縣○鐵嶺○范家屯○吉林○長春○延吉

丁 各種存欵收受定存各地點

哈爾濱道裡○道外○黑河○黑龍江○海拉爾○安達站

戊 倉庫設有倉庫各地點

○遼寧○營口○公主嶺○海城○長春○哈爾濱

阿城分社遷居啓事

逕啓者本分社定於月之十七日遷居廟街商務會路南大門院內正房五間便是如蒙訂閱本報刊登廣告請赴該處敝分社接洽可也再有二層甸子代派處經理陳維珍以及敝社訪員劉名懷等另有高毓茲委欵萬富爲二層甸子代派處經理袁霈堂楊德恩爲敝分社訪員以任專責此啓

阿城分社經理袁子雲謹啓

海倫分社緊要啓事

本分社因新聞廣業訪不勝訪特聘傅頌庭爲訪員專責此君于去歲秋冬自有要事外出辭退訪員責任現以傅君由三月一號回分社照常任訪事貴奕故此聲明

駐昂本分館緊要啓事

查本分館係敝與陳宏久君合夥之組織詎知創辦一年營業頗盛然宏久因已化費較重遂致眼目弄弊營私後敝查覺欲問宏久指對孰料宏久不辭而逃故此本分館內外諸事歸敝負責設後宏久在外果指分館名目招搖事非及不法行爲與敝分館無涉又各界諸君欲訂閱報者請向敝人接洽也 恐未週知合併聲明

昂昂溪盛京時報分館經理蘇子發啓

批發痘苗

北平中央防疫處的痘苗製品精良功效準確早爲各大醫生所推許現當春令本號特備一萬五千打準於十日內來遼每打只售現洋伍角外埠函購郵稅自備

遼寧大西邊門外 利亞藥房預佈 中國電話總局一七二

楊梅毒 茯苓精

楊梅毒之險惡盡人皆知毀五官殘百骸傷人生斷人後茯苓精却是他的對頭故春間所發梅毒性的瘡痂瘰癧聾啞耳聾眼紅鼻爛筋骨疼痛等患一服茯苓精自能痛苦立除諸病消失

定價每大瓶現洋壹元 小瓶現洋貳元

遼寧省城各大藥房皆有出售 瀋陽大西門裡綺華行經理

遼寧 寶康藥行謹啓

株式會社 大連機械製作所

品製：鐵道車輛。鐵道路線附屬品及信號裝置。鐵橋鐵桁。鐵骨鐵屋。豆油容器。暖爐類。

本店 大連市沙河口臺山町。電話 代表共通番號九一五一番 夜間及長距離九一五三番

支店並分工廠 遼寧西塔大街三町目（電話二一二〇三番）

要目：瀛罐。瀛機煤炭。各種機械類設計製造搬作。鑄鐵管。鑄鋼。錫鐵並其他鑄物。鍛水素瓦斯。

大東醫院

入院隨時應需

遼寧大東關

前在日本紅十字會病院勤務 院長 森川千丈 醫員 章琴詩

中二五二號日電話三三四六番

大東關保育堂藥店

總發行遼寧

外埠函購請先寄欵外加郵費貳角空函不覆 本堂應診醫師王祉珍善以針灸療病

代理處 遼寧小東關天成永 興盛廣 大北關大生泰 寶順東 小北關福增合 小西關義和堂 小南關天合堂 大南關同仁恒 大西關福泉盛 廣和齋 大南門裏澤圃藥房 軍署路震泰報館 西華門外老鼎豐 工業區恒濟堂 寶華照相館 北市場中西印刷所 寶華照相館 日本站第一稻香村 小西邊門外和興長 電車道天寶堂 鐘樓南英利源 鼓樓根大興順 遼陽利升東 義順昌 魁記鮮菓局 天福堂 義豐恒 福海樓 慶餘祥 恒義東 雙城世昌增 同義堂 通遼義合興 天鈺成 梨樹德泰義 遼中永利權 遼中小北關文和堂 哈爾濱道外東方派報社 福壽堂 金勒先藥房 台安同仁旅館 熊岳天增福

▲王祉珍清肺止咳丸專治一切咳嗽▲

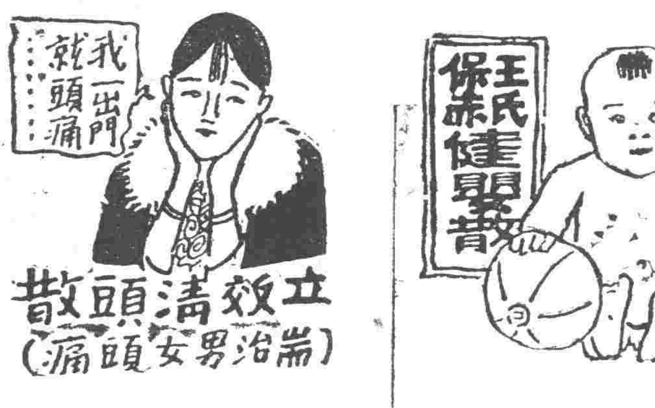

吾人頭目清明一身康健神思不紊若因邪氣觸犯則頭目失其清明或作痛或暈眩本藥有偉大之神功在服藥後五分時內能立止頭痛立除暈眩更無論男女老幼何種之頭痛暈眩症皆有立竿見影之功效凡家居旅行會場飯店浴室舟車等不可不備以防不時之需另有詳細說明茲不多載

凡嬰孩患病無七情六欲只有三因一因食火發病二因風感發病三因驚赫發病以至於瘋疹疹疫痢疾蟲病積等無不由此三因有以致之也本藥皆具有特效之能力若在未病時常常服用能保健康永不生病乃嬰孩不可一日或離家庭不可不備也爲父母具愛子之心其注意焉

▲空前未有的神效藥▼

此藥戒除雅片嗎啡白面等癮百病不犯奇效非常功能神速消除烟癮於不知不覺中由二便排洩而去毫無痛苦不惧公幹服藥時更無犯癮之可慮誠可謂戒烟藥中無上妙品也癮輕者半月忌斷癮重者一月斷除願吾黑籍的朋友不可失此良機快快除此萬惡無比害人的毒癮雅片嗎啡白面等癮呵

安康益嗣丸

●長生不老新進化 ○返老還少新藥 ○空前絕後大成功

學術無止境智慧者能努力研究自有奇幻的理想變成事實觀於美國人安廸生發明之種種電氣當可證實是言醫藥一道尤爲福利人生之要者自返老還少術發明以來無形中打消許多衰老者一種悲觀實際上之受惠者自非鮮數然或爲不滿足○未至化境而德國醫聖廖虎生博士尤以○垂幾十年○畢生之心血○孜孜川攻○分完美之方劑○不僅爲多數人屢試屢驗○已在西曆一九二八年○法國巴黎萬國藥品展覽會千萬種藥品中○公評特給頭等獎証○及金質之大獎章○從此世界王府貴族○全球民衆一致信仰採服均得極好結果○較諸世上落伍之新藥與過渡之出品不啻有天壤之別且皆考察其他過去品質之流弊力盡矯正之職以達盡美盡善之目的最新發現救世實物返老還少藥之空前絕後大成功也

○安康益嗣丸 ○珍秘成分之寶貴

古來人參之見重於世其滋補力量不過富有植物素中「曹安馬」「勒鵠是」等成分而已今此藥成分不僅富有上列植物素且多採用强壯動物之腦素脊髓及內分泌腺等重要肌體配合動植物之精華適與人體健存最需要之「哈滿土」水有乳交融之妙得以滋補其不足絕無絲毫與舊藏醉等毒劑故使服者根本強壯永遠精神倜儻渴感廿世紀有益無損之救世聖藥也

下圖爲一九二八年法京巴黎萬國展覽藥品會安康益嗣丸領受最高榮譽特別頭等大獎證及金質大獎章

各國政府特許專賣◎中國政府化驗註冊

價目 每盒料服 七天 一月 現洋 七元 廿八元（男女同價）

◆注意◆德國志價每盒售金馬克十五元來華初創定價暫較柏林低廉購者幸勿以爲貴蓋服藥係治病補身當求其確有效者

由德大批運到 遼寧十一緯路第七十三號 哈爾濱傳家甸中國銀行斜對 德商高吉洋行

各埠藥房均售 外埠函購 貨欵先匯 實驗說明書備索郵費暫免

安康益嗣丸

返老還童 最靈聖藥

數明	成分	主治	特効	區別
德國醫聖廖虎生博士畢生研究之結晶公推爲返老還童藥中登峰造極之秘劑德國政府實驗榮獲法京巴黎萬國藥品展覽會特別頭等金質大獎章	純取壯健動物體內之生命机及猿猴體內腦素脊髓內分泌液加合極珍貴之植物素經過化學配製遂與人體內最爲需要之哈滿士有水乳交融之妙	統治神經衰弱生殖失能陽萎早洩氣虛血貧腎虧遺精子宮寒冷經水不調久不生育等症	男女常服強健還少機能旺盛白髮化烏回復青春精力發達轉弱爲強調經暖宮生育可待	此丸所取原料即分男女性別服者故須審慎女用金色藥丸男用銀色藥丸切忌悞服致變畸形性態千萬注意

認明盒面專賣標記 德國OKASA藥廠秘製 德商高吉洋行 上海博物院路二十號 全國各大藥房均有發售 德國原裝式盒樣

東三省代表者（駐哈）威廉洋雷（天成公司總辦叢理）敬啓 中國南洋總代表者（駐滬）約翰考斯蒂第司

亨得利

花色繁多 式樣時新 國內分號 六十餘家 首創第一 名振全球

遼寧 城內中街 大西門裡

一經試用便常備之

韋廉士醫生藥局自十年前發行嬰孩自已藥片以來收到各地父母謝函說他小兒爲此片治愈腸胃出牙各疾並附欵項續購此片者眞是更僕難數由是觀之則一經試用便常備之實嬰孩自已藥片之功有以致信於用者之明證也

最近又有四川犍亭柏梓場李君秉衡來書云「前寄之嬰孩自已藥片一瓶業已收妥小兒服後所患胃病面黃身熱舌生白泡等症悉退足見此片眞嬰孩聖藥也茲奉郵三元祈再寄此片六瓶爲荷」

嬰孩自已藥片主治小兒發熱便秘嘔吐泄瀉食積腹痛傷風驚厥出牙蛔蟲每一瓶六角六瓶三元郵費免收

總發行上海江西路六十號韋廉士醫生藥局各埠藥房均有出售